

P.C.

Legajo

Año 1956

Núm. 43.534

# Juzgado en lo Criminal y Correccional

## Nº 5

### DEPARTAMENTO DE LA CAPITAL

### PROVINCIA DE BUENOS AIRES

A CARGO DEL

Señor Juez: Dr. LUIS M. ALTHABE

*Legajo Norma Beatriz  
Egan O'Donnell*

*Imputado de incumplimiento de los deberes de funcionario*

*publico*

Dpto. Histórico Judicial  
S. J. P. C. A.

203

Nº 117

Secretaría: Dr.

Agente Fiscal:

Defensor:

Dr.

Dr.



- 1) EGAN Norma Beatriz
- 2) Causa N° 43.534 - Juzgado de Primera Instancia en lo Penal N° 5 de la Capital, a cargo del Dr. Arturo Campo Secretaría del Escribano Marcos A. Lasarte, Arts. 248 del C.P.
- 3) Imputación: Delito de Incumplimiento de los deberes de funcionario público, se infrec./
- 4) Fue electa diputado por la 2a. Sección Electoral el 11 de Noviembre de 1951 por el Partido Peronista, incorporándose el 29 de Abril de 1952, cesando el 30 de Abril de 1955. - Había desempeñado empleo en el Ministerio de Hacienda de la Nación al que ingresó el 1° de Febrero de 1951, designándose en comisión y prestando servicios en el Partido Peronista Femenino, no habiéndose sido reintegrada a sus funciones en el Ministerio de Hacienda. -
- 5) Se le formula cargo por haber vendido una orden para un automovil Mercedes Benz en \$62.000. -
- 6) No surge de las actuaciones haberse tomado medida precautoria o cautelar alguna, salvo lo manifestado por la imputada en su escrito de fs. 61, respecto a la interdicción que pesa sobre sus bienes. -







Provincia de Buenos Aires  
Comisión Investigadora Legislativa

40

E G A N

Norma B.

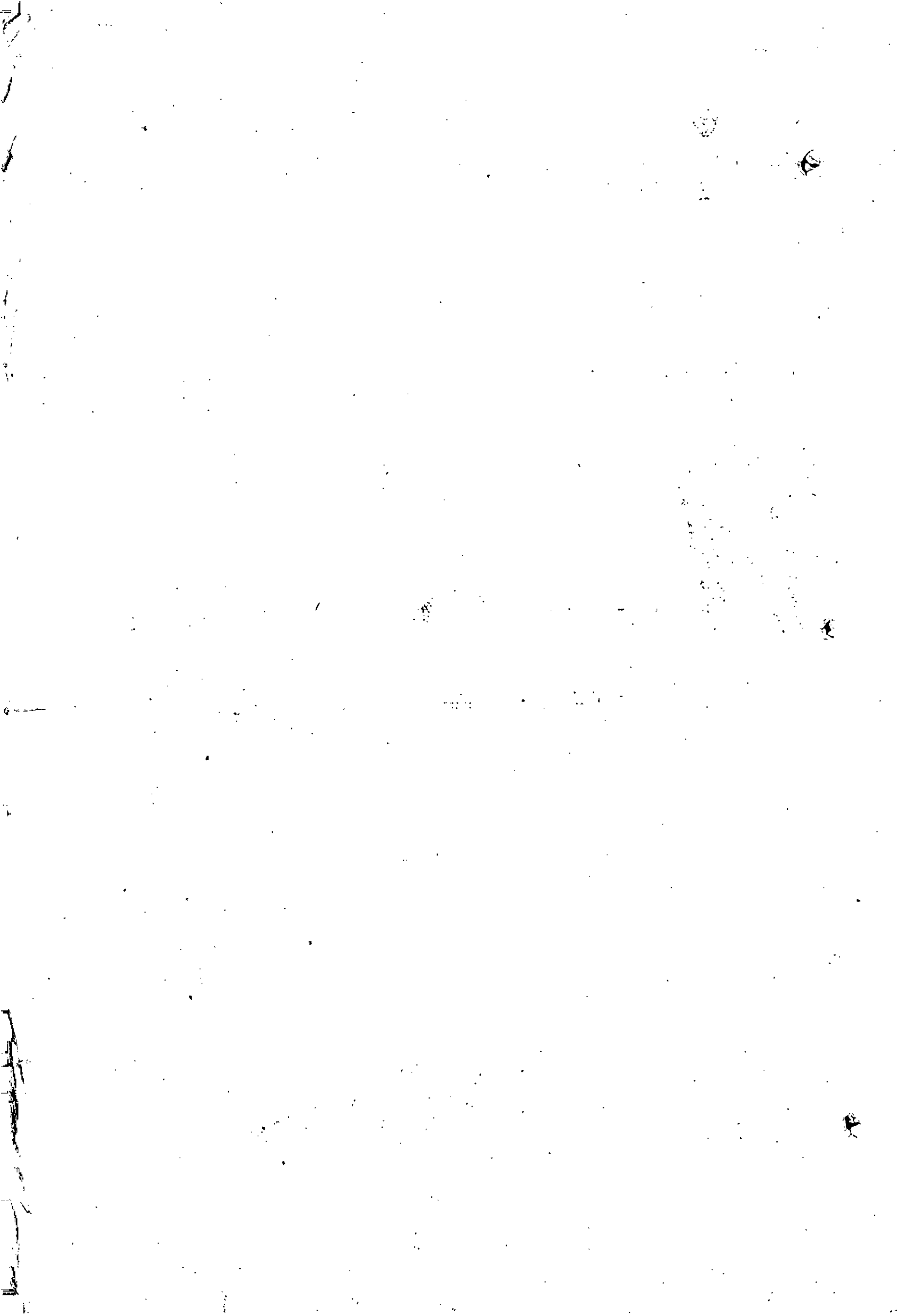

S U M A R I O

<u>I - DATOS PERSONALES Y ANTECEDENTES</u>	Página
-Datos personales de la ex-legisladora EGAN, Norma B. ....	1
-Antecedentes Policía Provincia Bs.Aires.....	2
-Informe Sección Orden Político(Pcia.Federal).....	3
-Informe del Ministerio de Hacienda de la Nación.....	4/5
 <u>II - ASESORIA CONTABLE</u>	
→Declaración Jurada de Bienes de ex-legisladores.....	6/16
-Acta de apertura de declaración Jurada.....	17
-Informe del Registro de la Propiedad de la Pcia.deLa Pampa	18
-Datos de automovil M.Benz.....	19
-Recibo de notificación.....	20
-Detalle de entradas y salidas años 1946 a 1955.....	21/22
-Informe Bco.Provincia de Buenos Aires -relaciones con ese-	23
-Bco.Pcia.Bs.Aires (Cuenta Corriente) suc.San A.de Areco..	24
-Declaración de Bienes (Bco.Provincia de Bs.Aires).....	25
 <u>III - ACTUACION PARLAMENTARIA</u>	
- DE FOJAS.....	26
- A FOJAS.....	32
 <u>IV - VERSION TAQUIGRAFICA</u>	
- DE FOJAS.....	33
- A FOJAS.....	50
 <u>V - CONCLUSIONES</u>	
- Estudio Analítico-Asesoría Contable.....	53/57
 <u>VI - DICTAMEN</u>	
- A FOJAS.....	58

-----

.....  
.....  
.....  
.....

.....  
.....  
.....  
.....

.....  
.....  
.....  
.....

.....  
.....

.....  
.....

.....  
.....

.....

DATOS PERSONALES

ANTECEDENTES



(40)  
11

REGISTRO DE DIPUTADOS

DATOS PERSONALES

DIPUTADO: Apellido EGAN  
Nombres Norma B.

Lugar y fecha de nacimiento: SAN ANTONIO DE ARECO - 21 de sen. de 1925

Matrícula Indv. nº 1.997.250 Distr. Mil.º            Clase 1925

Cédula de identidad nº            Expedida por:           

Estado Civil           

CONYUGUE: Apellido             
Nombres           

DOMICILIO	DOMICILIO ACIDENTAL
Arellano 75.	
SAN Antonio de Areco	
FCGBM.	

Telefonos: S.A. de Areco 100

Automovil marca:            Motor:            Patente:           

DATOS OFICIALES

Sección electoral: 2a. S.A. Areco electo el: 11 de noviembre de 1951

Partido Político: Peronista

Duración del mandato: 3 años Periodos:           

Incorporación: 29 de abril de 1952 Cessa: 30 de abril de 1955

Chapa automotor de la legislatura:           

Secretario Privado:           

Observaciones:

1937

1937

1937

1937

1937

1937

1937

1937

1937

1937

1937

1937



2

ANTECEDENTES POLICIA PROVINCIA DE BUENOS AIRES

EGAN, Norma

Registra en esta Dirección Legajo de Referencia Nro. 3648, confeccionado en virtud de haber resultado electo Diputado Provincial, por la Sec. 2da. sostenido por el ex-partido Peronista, en las elecciones del año 1951, con mandato por tres años.

Sin otros antecedentes en esta Dirección.



3

POLICIA FEDERAL  
SECCION ORDEN POLITICO

DEL: Crio. Camilo Salces

AL: Jefe Delegación LA PLATA

EGAN, NORMA B :

A nombre de Norma Beatriz Egan existr pron-  
tuario O. P. nº 6361, en el que consta ser hija de Miguel y de Ele-  
na O'Donnel, nacida en Argentina, Pcia. de Bs.As., pueblo San An-  
tonio de Areco, el día 21 de setiembre de 1925, con último domici-  
lio en la calle Arellano 75, San Antonio de Areco, en el año 1953.  
El 10 de diciembre de 1951, finalizado el escrutinio de las elec-  
ciones nacionales del 11 de noviembre del mismo año, la nombrada  
candidata a diputada por el Partido Peronista, por la sección Bda.  
de la pcia. de Bs.As., resultó elécta por la mayoría.

Buenos Aires, 17 de enero de 1956.

Firmado: Ilegible.



MINISTERIO DE HACIENDA DE LA NACION

Buenos Aires, Noviembre 9 de 1955.-

Nota nº 1.569

Señor Presidente de la Comisión Investigadora en la Legislatura de la Provincia de Buenos Aires.

S / D.

Tengo el agrado de dirigirme al señor Presidente, acompañándole a título informativo, en cuatro fojas útiles, detalle del personal de esta Secretaría de Estado que ha desempeñado funciones legislativas en esa provincia, durante el período 1946-1955.

Saludo al señor Presidente con toda consideración.

(Hay una firma ilegible)

NOTA: El original obra en la carpeta de la ex legisladora María Luisa Montesano de Melicchio.-Conste

Exp. 173/955

3

IN THE MATTER OF THE ESTATE OF

WILLIAM H. HARRIS, DECEASED

CHANCERY

IN SENATE CHAMBERS, ON THE 14th DAY OF MARCH, 1922.

AND ON THE PETITION OF THE EXECUTORS OF SAID ESTATE, FOR AN ORDER AUTHORIZING THEM TO TAKE SUCH STEPS AS THEY MAY DEEM PROPER TO CARRY OUT THE PROVISIONS OF SAID WILL, AND TO MAKE SUCH DISTRIBUTIONS AS THEY MAY DEEM PROPER TO THE RESIDUARY BENEFICIARIES OF SAID ESTATE.

AND ON THE ANSWER OF SAID EXECUTORS, AND THE REPORT OF SAID EXECUTORS.

THE COURT IS OF THE OPINION THAT THE PETITIONERS ARE ENTITLED TO THE ORDER REQUESTED, AND IT IS SO ORDERED.

Wm. H. HARRIS  
143/22



MINISTERIO DE HACIENDA DE LA NACION (Contaduría General).

EGAN O' DONNELL, Norma Beatriz

1925 - L.C. 1.997.250

- - -o- - -

Ingresó el 1° de febrero de 1951 como Ayudante Mayor \$ 400 de la Contaduría General de la Nación, siendo designada a partir de esa fecha por Dto. del 29 de junio del mismo año).

Por el mismo decreto se la destina en comisión en este Ministerio donde no presta servicios, haciéndolo en cambio, según se conoce extraoficialmente, en el Partido Peronista Femenino.

Se desconoce la fecha en que inició su período legislativo como Diputada Provincial (Bs.As.); a su término, 30 de abril de 1955, no se reintegró a sus tareas. Continuó en el Partido Peronista.

Sanciones disciplinarias-menciones, no registra.

Actualmente revista como Auxiliar 4° \$ 700 de la Contaduría General; no fué reintegrada y se encuentra a la firma su limitación de funciones al 30 de septiembre ppdo.

Q/

THE UNIVERSITY OF CHICAGO  
DIVISION OF THE PHYSICAL SCIENCES  
DEPARTMENT OF CHEMISTRY  
5708 SOUTH CAMPUS DRIVE  
CHICAGO, ILLINOIS 60637  
TEL: 773-936-3700  
WWW.CHEM.UCHICAGO.EDU



PROVINCIA DE BUENOS AIRES

CAMARA DE SENADORES

OFICINA DE INFORMACION  
PARLAMENTARIA

Núm.....

ASESORIA CONTABLE

Epte. 85/55

41

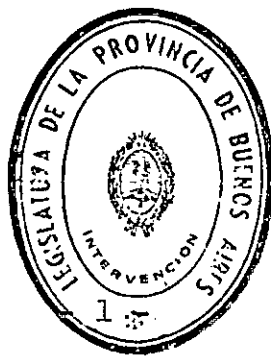

61

DECLARACION JURADA DE BIENES DE EX LEGISLADORES

Declaración formulada al día: 5 de noviembre de 1955

Nombre y Apellido: Norma B. EGAN.....L.E. 1997.250...Clase 1.925

Estado Civil: soltera...Domicilio Arellano 75...Localidad San Antonio de Araco

Nombre del cónyuge: .....L.E. o L.C.: .....

Inscripción en Impuesto a los Réditos del declarante: .....

Familiares:

Padre: Miguel EGAN.....Domicilio: San Antonio de Araco L.E. 685.427

Madre: P. Elena O'DONNELL.....Domicilio: San Antonio de Araco L.C. 2.015.011

Hijos: .....Domicilio: .....L.E.: .....

.....Domicilio: .....L.E.: .....

.....Domicilio: .....L.E.: .....

.....Domicilio: .....L.E.: .....

Otros familiares que tengan relación patrimonial:

Grado de parentesco: .....Domicilio: .....

.....Domicilio: .....

.....Domicilio: .....

Observaciones: .....

.....

.....

.....

.....

Nota: Llenar estos datos, preferentemente a máquina o letra de imprenta.



RECEIVED BY THE DIRECTOR OF THE BUREAU OF THE CENSUS

U.S. DEPARTMENT OF COMMERCE  
BUREAU OF THE CENSUS  
WASHINGTON, D.C.

11-2-50

11-2-50

11-2-50





Faint, illegible text at the top of the page, possibly a header or title.

... con ... ..

—

... ..

*1953*

Ubicación: .....  
Comprado a: .....  
Importe de compra: .....  
Fecha de adquisición: .....  
Descripción: .....

Ubicación: .....  
Comprado a: .....  
Importe de compra: .....  
Fecha de adquisición: .....  
Descripción: .....

Ubicación: .....  
Comprado a: .....  
Importe de compra: .....  
Fecha de adquisición: .....  
Descripción: .....

Ubicación: .....  
Comprado a: MOBILIA MUEBLES - Lavalle 868 - Buenos Aires  
Importe de compra: \$4.375 (cuatro mil trescientos setenta y cinco)  
Fecha de adquisición: 8 de marzo de 1953  
Descripción: Un cama-rafoisa y colchon fullman y elastico

MAQUINARIAS - HERRAMIENTAS - MUEBLES Y UTILS

A C T I V O



8

.....  
.....

.....  
.....  
.....  
.....

11/20/11



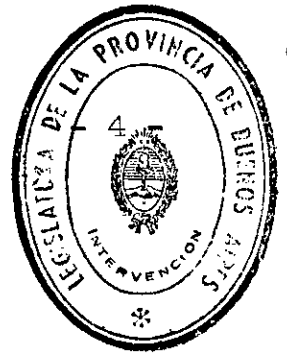

A C T I V O

Rodados:

Marca: Mercedes Benz Modelo: 1.952 Número motor: Tipo 170 B.S.  
Patente nº: ..... Fecha de compra: 13/3/53.  
Importe de compra: \$62.675 Forma de pago: .....  
Nombre del vendedor: ..... Domicilio: .....  
Orden recibida tl. Cámara Diputados de la Prov. Bs. As.

~~Marca: ..... Modelo: ..... Número motor: .....  
Patente Nº ..... Fecha de compra: .....  
Importe de compra: ..... Forma de pago: .....  
Nombre del vendedor: ..... Domicilio: .....~~

~~Marca: ..... Modelo: ..... Número motor: .....  
Patente nº: ..... Fecha de compra: .....  
Importe de compra: ..... Forma de pago: .....  
Nombre del vendedor: ..... Domicilio: .....~~

~~Marca: ..... Modelo: ..... Número motor: .....  
Patente nº ..... Fecha de compra: .....  
Importe de compra: ..... Forma de pago: .....  
Nombre del vendedor: ..... Domicilio: .....~~



6

1894

Received of the Treasurer of the  
Board of Education of the City of New York  
the sum of \$100.00  
for the year ending June 30, 1894

Witness my hand and the seal of the Board of Education  
this 1st day of July, 1894

John D. McDonald, Treasurer

John D. McDonald, Treasurer

John D. McDonald, Treasurer

John D. McDonald, Treasurer

*[Handwritten signature]*

.....  
Partido o localidad donde se encuentra:.....  
Valor actual:.....  
Valor de adquisición:.....  
Tipo de la hacienda:.....  
Número de cabezas:.....  
Hacienda: (vacuna, equina, lanar, porcina etc.):.....  
.....  
Partido o localidad donde se encuentra:.....  
Valor actual:.....  
Valor de adquisición:.....  
Tipo de la hacienda:.....  
Número de cabezas:.....  
Hacienda: (vacuna, equina, lanar, porcina etc.):.....  
.....  
Partido o localidad donde se encuentra:.....  
Valor actual:.....  
Valor de adquisición:.....  
Tipo de la hacienda:.....  
Número de cabezas:.....  
Hacienda: (vacuna, equina, lanar, porcina etc.):.....

SE MOVIENTES:

A C T I V O

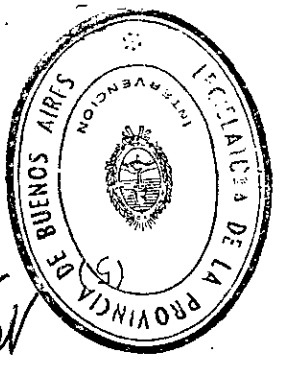

*[Handwritten mark]*





A C T I V O

Valores Mobiliarios:

Títulos Nacionales, Provinciales o Municipales:.....  
.....  
Número y serie:.....Valor actual:.....  
Precio de compra:.....  
Cotización actual:.....  
Acciones en Sociedades Anónimas:.....  
Razón Social:.....Domicilio:.....Nº Serie:.....  
Acciones ordinarias, preferidas o de fundador:.....  
Valor Nominal:.....Precio de compra:.....  
Cotización actual:.....

Títulos Nacionales, Provinciales o Municipales:.....  
.....  
Número y serie:.....Valor actual:.....  
Precio de compra:.....  
Cotización actual:.....  
Acciones en Sociedades Anónimas:.....  
Razón Social:.....Domicilio:.....Nº Serie:.....  
Acciones ordinarias, preferidas o de fundador:.....  
Valor Nominal:.....Precio de compra:.....  
Cotización actual:.....

*[Handwritten signature]*





A C T I V O

PARTICIPACION EN SOCIEDADES COMERCIALES E INDUSTRIALES

Tipo de sociedad:.....Razón Social:.....  
Domicilio:.....Fecha Contrato Social:.....  
Inscripción en el Registro Público de Comercio:.....  
Inscripción en el Registro de Mandatos:.....  
Importe de la participación:.....Saldo de la cuenta -  
particular:.....Sueldo mensual:.....  
Honorarios:.....Funciones que cumple:.....  
Principal actividad de la Sociedad:.....  
Nombre de los socios y participación en el capital de cada uno -  
Nombre:.....Domicilio:.....  
Participación del socio:.....  
Nombre:.....Domicilio:.....  
Participación del socio:.....  
Nombre:.....Domicilio:.....  
Participación del socio:.....  
Copia certificada del último Balance General, y cuadro Demostrativo de  
Pérdidas y Ganancias.

EXISTENCIA DE FONDOS

Dinero en efectivo:.....

Depósitos Bancarios:

Nombre de la Institución: Bco. Prot. Localidad: SANT-AREG

Cuenta Corriente: - Denominación:.....

Caja de Ahorros: - Titular:.....

Otros Depósitos: - Fecha de iniciación:.....Saldo actual: 3000.-

OTROS VALORES ACTIVOS

Detalle:..... Descripción:.....

Importe:.....

OBSERVACIONES:.....

.....

*[Handwritten signature]*





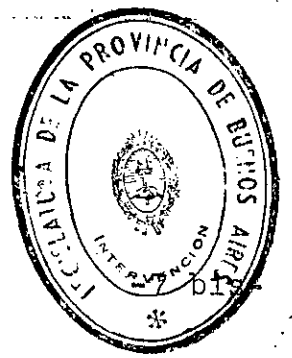

DECLARAR EN ESTA PLANILLA LOS BIENES QUE HUBIESEN SIDO ENAJENADOS DURANTE Y DESPUES DE SU ACTUACION

LEGISLATIVA

Tipo del bien: automóvil  
Nombre y apellido del comprador: José Troilán González y Cia.  
Domicilio: Corrientes 11 Localidad: Capital Federal  
Precio de la operación: \$134.000 aproximadamente  
Cantidad recibida: \$62.000 Condiciones de pago: ---  
Forma del pago: operación mediante transferencia de orden  
Fecha de la operación: 13/3/53

~~Tipo del bien: \_\_\_\_\_  
Nombre y apellido del comprador: \_\_\_\_\_  
Domicilio: \_\_\_\_\_ Localidad: \_\_\_\_\_  
Precio de la operación: \_\_\_\_\_  
Cantidad recibida: \_\_\_\_\_ Condiciones de pago: \_\_\_\_\_  
Forma del pago: \_\_\_\_\_  
Fecha de la operación: \_\_\_\_\_~~

~~Tipo del bien: \_\_\_\_\_  
Nombre y apellido del comprador: \_\_\_\_\_  
Domicilio: \_\_\_\_\_ Localidad: \_\_\_\_\_  
Precio de la operación: \_\_\_\_\_  
Cantidad recibida: \_\_\_\_\_ Condiciones de pago: \_\_\_\_\_  
Forma del pago: \_\_\_\_\_  
Fecha de la operación: \_\_\_\_\_~~

~~Tipo del bien: \_\_\_\_\_  
Nombre y apellido del comprador: \_\_\_\_\_  
Domicilio: \_\_\_\_\_ Localidad: \_\_\_\_\_  
Precio de la operación: \_\_\_\_\_  
Cantidad recibida: \_\_\_\_\_ Condiciones de pago: \_\_\_\_\_  
Forma de pago: \_\_\_\_\_  
Fecha de la operación: \_\_\_\_\_~~



3

The first part of the report deals with the general situation of the province. It is noted that the population is increasing rapidly and that the economy is becoming more diversified. The government has made considerable progress in the field of education and health care. However, there are still many problems to be solved, particularly in the areas of housing and employment.

In the second part of the report, the author discusses the various social and economic problems facing the province. It is pointed out that the income distribution is highly unequal and that there is a large number of people living in poverty. The government has taken steps to address these problems, but more needs to be done. The author also discusses the role of the private sector in the economy and the need for further reforms.

The third part of the report deals with the future prospects of the province. It is noted that the province has a great potential for growth and development. However, this potential can only be realized if the government continues to implement sound economic and social policies. The author concludes that the province has a bright future ahead of it, provided that the government remains committed to the welfare of its people.

4

P A S I V O

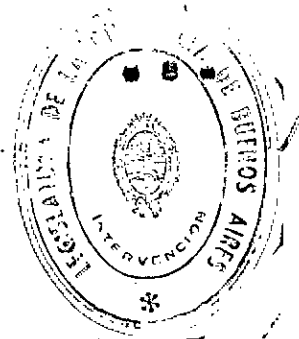

Deudas Hipotecarias que afecten a los inmuebles

Fecha de escritura: *no existente*.....Nombre del acreedor hipotecario: *B. Hipotecario Nacional*  
*Hipotecario Nacional*.....Domicilio: *Capital Federal*  
Monto original de la Hipoteca:.....  
Saldo actual del gravámen: *\$ 58.200*.....Tasa de Interés: *5% anual*  
Plazo: *50 años*.....Número de inscripción:.....  
Motivo de la operación:..... *por carecer de vivienda*  
Ubicación del inmueble hipotecado: *Barloome' Mitre 3665 3er piso Jto B.*

~~Fecha de escritura:.....Nombre del acreedor Hipotecario:.....  
.....Domicilio:.....  
Monto original de la Hipoteca:.....  
Saldo actual del gravámen:.....Tasa de Interés:.....  
Plazo:.....Número de inscripción:.....  
Motivo de la operación:.....  
Ubicación del inmueble hipotecado:.....~~

~~Fecha de escritura:.....Nombre del acreedor Hipotecario:.....  
.....Domicilio:.....  
Monto original de la Hipoteca:.....  
Saldo actual del gravámen:.....Tasa de Interés:.....  
Plazo:.....Número de inscripción:.....  
Motivo de la operación:.....  
Ubicación del inmueble hipotecado:.....~~

THE UNITED STATES OF AMERICA  
IN SENATE  
CONFIRMATION OF APPOINTMENT  
OF  
[Name] TO THE POSITION OF [Title]

WHEREAS [Name] has been appointed to the position of [Title] by the President of the United States; and

WHEREAS [Name] is a citizen of the United States; and

WHEREAS [Name] is qualified to perform the duties of the position of [Title];

IT IS HEREBY ORDERED that [Name] be and he/she is confirmed to the position of [Title] in the [Department/Agency] of the Executive Branch of the Government of the United States.

IN WITNESS WHEREOF, I have hereunto set my hand and the seal of the Senate at the City of Washington, this [Date] day of [Month], 19[Year].

SENATE SECRETARY

CONFIRMED

APPROVED

THE PRESIDENT



P A S I V O

Deudas Prendarias:

Objeto prendado:.....  
Monto original de la prenda:.....  
Saldo actual de la deuda:.....Acreedor Prendario:|||||  
.....Domicilio:.....  
Tasa de interés:.....Plazo:.....  
Ubicación del bien prendado:.....  
Motivo de la deuda:.....

Objeto prendado:.....  
Monto original de la prenda:.....  
Saldo actual de la deuda:.....Acreedor Prendario:.....  
.....Domicilio:.....  
Tasa de interés:.....Plazo:.....  
Ubicación del bien prendado:.....  
Motivo de la deuda:.....

Objeto prendado:.....  
Monto original de la prenda:.....  
Saldo actual de la deuda:.....Acreedor Prendario:.....  
.....Domicilio:.....  
Tasa de interés:.....Plazo:.....  
Ubicación del bien prendado:.....  
Motivo de la deuda:.....

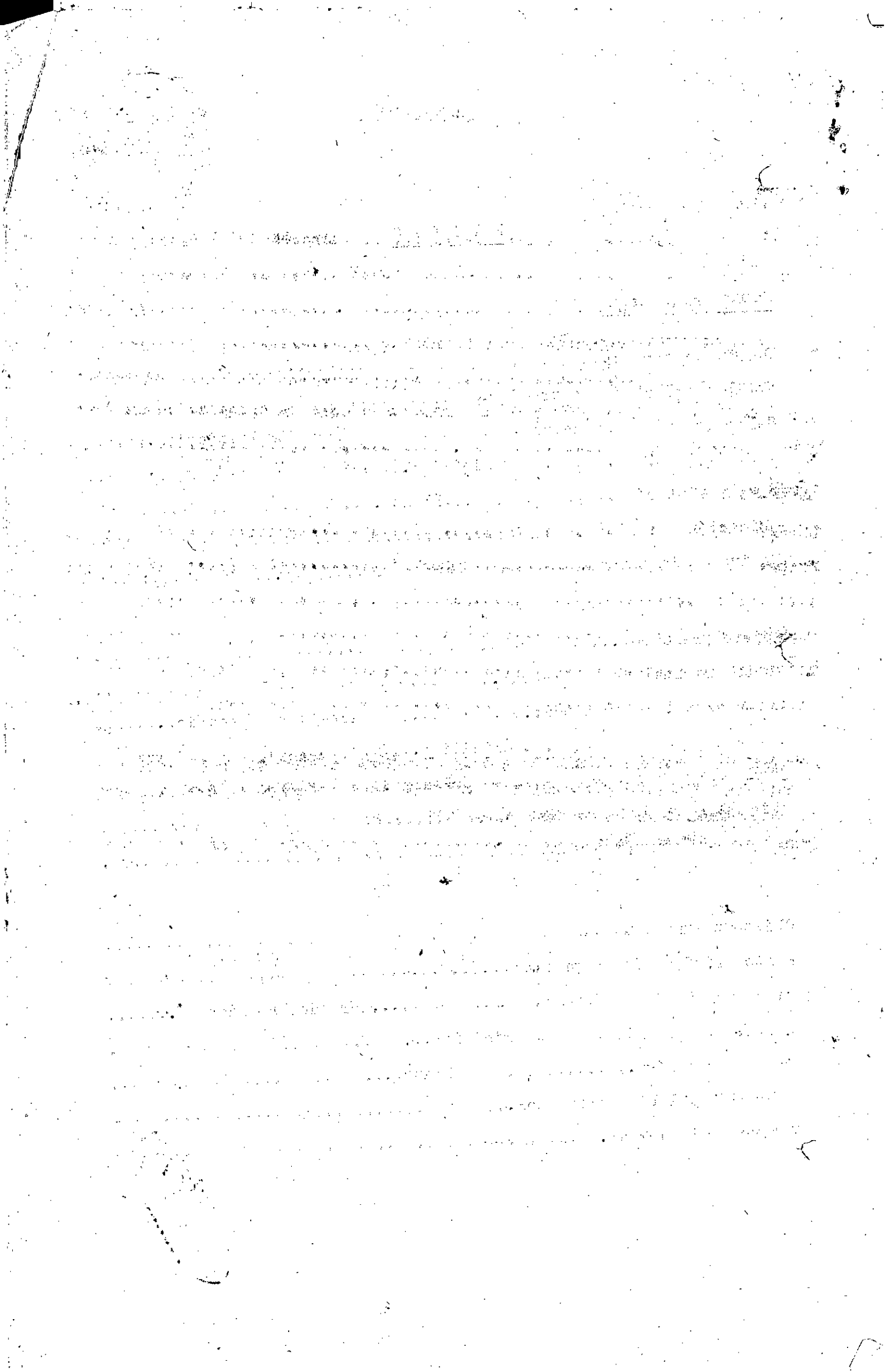

PASIVO



Documentos a pagar:

Nombre del acreedor..... Importe original:.....  
 vencimiento:..... Monto actual.....  
 Aplicación de fondos:.....  
 A sola firma o con garantías de terceros?.....  
 Epoca de iniciación de este tipo de crédito en caso de tratarse de un crédito bancario.....

Otras deudas.

Descripción:.....  
 Fecha..... Importe:.....  
 Observaciones:.....

DECLARO BAJO FORMAL JURAMENTO QUE LA PRESENTE MANIFESTACION DE BIENES Y DEUDAS HA SIDO CONFECCIONADA A MI LEAL SABER Y ENTENDER SIENDO LA MISMA EL FIEL REFLEJO DE MI SITUACION PATRIMONIAL..

Art..... Código Penal.....

*[Handwritten signature]*

*Nota: Para futuras notificaciones sírvase tomar nota de mi actual domicilio situado en la Capital Federal, Bartolomé Mitre 3665 3er Piso 2to B.*

*[Handwritten signature]*







PROVINCIA DE BUENOS AIRES

ESCRIBANIA GENERAL

DE

GOBIERNO NÚMERO DOS MIL OCHENTA. - En la ciudad de La Plata a los

VEINTE Y SEIS días del mes de octubre del año mil novecien--  
tos cincuenta y cinco, ante mí Escribano General de Gobierno--  
comparece don FEDERICO A. CRESPO, en su carácter de interven--  
tor de la Legislatura de ésta provincia y a su requerimiento--  
procedí a hacer apertura de la declaración jurada de doña --  
NORMA BEATRIZ EGAN O'DONNELL, ex-diputado de ésta provincia,--  
todo ello ajustado a lo prescripto en el artículo trece inci--  
so a) y b) del Decreto número seis mil ciento cincuenta, Re--  
glamentario de la Ley cinco mil setecientos catorce, resultan--  
do de la misma lo siguiente: "ACTIVO - a) BIENES INMUEBLES:--  
No consigna.- b) SEMOVIENTES; No consigna.- c) PRODUCTOS AGRI--  
COLAS Y GANADEROS: No consigna.- d) CAPITALS INVERTIDOS EN--  
EXPLORACIONES COMERCIALES, INDUSTRIALES, FINANCIERAS, AGRICOLAS,--  
GANADERAS, ETC.: No consigna.- e) CREDITOS, DEPOSITOS BANCARIOS,--  
MONEDA, CEDULAS, BONOS, LETRAS DE TESORERIA, TITULOS Y ACCIONES,--  
EN EL PAIS O EN EL EXTRANJERO: depósito en Banco de la Provin--  
cia de Buenos Aires.- Importe total: \$ 60.000.- f) OTROS BIENES--  
CUALQUIERA SEA SU NATURALEZA (automóviles, joyas, objetos de--  
arte, etc.): No consigna.- PASIVO - a) DEUDAS BANCARIAS, PARTI--  
CULARES, ETC.: No consigna.- TOTAL DE DEUDAS (PASIVO): No con--  
signa.- RESUMEN; TOTAL DE BIENES (ACTIVO): \$ 60.000.- TOTAL DE--  
DEUDAS (PASIVO): No consigna.- DIFERENCIA; No consigna.- Observa--

ciones y/o enmendaduras; No consigna. - Lugar y fecha: No con--  
signa. - Firmado: Norma Egan O'Donnell. - LEIDA que le es se --  
firma de conformidad por ante mí, doy fé. - SIGUE a la número--  
dos mil setenta y nueve de fecha de hoy. - *Enmendado.*

*Estrangers: vale*

*Arnaldo J. Cocco*

ARNALDO J. CÓCCARO  
ESCRIBANO GENERAL DE GOBIERNO

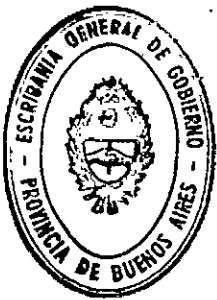

41-0

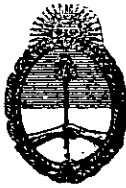

Provincia de La Pampa

# Ministerio de Economía y Asuntos Agrarios

REGISTRO DE LA PROPIEDAD

En Santa Rosa a las siete horas del día cinco de diciembre de mil novecientos cincuenta y cinco CERTIFICO: que desde el primero de diciembre de mil novecientos cincuenta y cuatro, fecha de iniciación del funcionamiento de éste Registro, no se han practicado inscripciones de dominio en el Protocolo de Propiedades a nombre de Norma B. EGAR. Corresponde a la solicitud presentada bajo el número de entrada tres mil novecientos ocho. CONSTE/-----



EUGENIO O. COMELLI  
DIRECTOR DEL REGISTRO DE LA  
PROPIEDAD

12

12

12

12

19

415

EGAN Norma B.

Recibió el 20-3-53 Mercedes Benz 170-DS, motor 05902/52



---Conste por la presente que me he notificado y he recibido una circular por la cual dentro del tercer dia debo entregar un detalle completo de las entradas y salidas durante los años 1945 á 1955 inclusive, de acuerdo a las instrucciones que se insertan. . . . .

LA PLATA, 15 de Febrero de 1956..

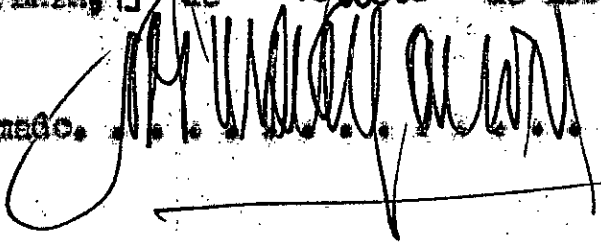
Firmado.  . . . . .

On this day of the month of 1892  
I have signed and sealed this  
instrument in presence of the  
undersigned witnesses and  
of the public authorities  
of the said place.

Witness my hand and seal  
this 1st day of August 1892

J. M. [Signature]





LEGISLATURA DE BUENOS AIRES  
INTERVENCION  
Corresponde No 1.663/16...

21

Buenos Aires, 21 de Febrero de 1955.-

Al Señor Presidente de la Comisión Investigadora de Ex-Legisladores.-

Presente.-

Tengo el agrado de dirigirme al señor Presidente a fin de hacerle conocer el detalle de las entradas y salidas de mi patrimonio en el período comprendido entre los años 1946 a 1955.-

AÑO 1946:

ENTRADAS: ..... Ninguna.-

Salidas: ..... Ninguna.-

AÑO 1947.-

ENTRADAS: ..... NINGUNA.-

SALIDAS: ..... NINGUNA.-

AÑO 1948.-

ENTRADAS: ..... NINGUNA.-

SALIDAS: ..... NINGUNA.-

AÑO 1949

ENTRADAS: Empleada en el Empadronamiento Femenino recibiendo una bonificación de \$ 0,50 m.n por libreta, no pudiendo especificar el tiempo y la cantidad percibida con precisión.-

SALIDAS: La totalidad de lo percibido en el rubro Entradas.-

AÑO 1950

ENTRADAS: ..... NINGUNA.-

SALIDAS: ..... NINGUNA.-

LEGISLATURA DE BUENOS AIRES  
INTERVENCION  
MESA DE ENTRADAS  
\* 23 FEB. 1956 \*  
ENTRADA

Durante estos años viví con mi familia, quienes se encarga-

ron de mi subsistencia y pequeños gastos.-

AÑO 1951

ENTRADAS: Fui empleada, desempeñándome en comisión en la Contaduría General de la Nación, con un sueldo de \$ 400,00.- Total percibido en el año.....\$ 4.000,00

SALIDAS: La totalidad de lo ingresado.-

AÑO 1952.-

ENTRADAS: Sueldo percibido hasta Mayo.....\$ 2.000,00

SALIDAS: Lo total ingresado.-

ENTRADAS: Dietas percibidas como Diputada Provincial desde Mayo de 1952 a razón de \$ 3.500.....\$ 28.000,00

SALIDAS: La totalidad de lo percibido.-

AÑO 1953.-

ENTRADAS: Dietas percibidas por igual concepto a \$ 3.500 y \$ 4.000 desde Mayo.....\$ 46.000,00

SALIDAS: La totalidad de lo ingresado.-

Durante los años especificados la totalidad de los ingresos fueron gastados en mi subsistencia personal, motivado por el cargo que desempeñaba.- La sola cuenta de Hotel (Hotel San Carlos de la calle Suipacha de la Capital Federal), insumía \$ 2000,00 mensuales. El resto de lo percibido era gastado en movilidad, y otras salidas de carácter personal.-

En este año, el 13 de Marzo, se me adjudicó de la Presidencia de la Cámara, un automovil Mercedes Benz modelo 1952 - 2 Km. -, cuya orden de compra transferí al Sr. Froilan Gonzalez y Cia. por no tener

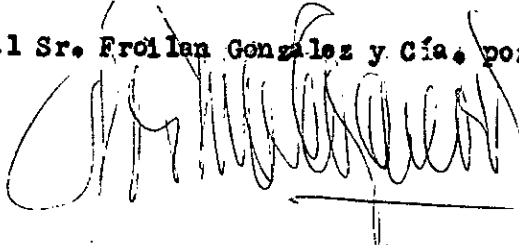



22  
1

fondos para su adquisición.-

En la operaci' on, obtuve una utilidad de \$ 62.000,00 que invertí de la siguiente manera:

El 6 de Julio de 1954, adquirí un departamento en Propiedad horizontal en la calle Bms.Mitre 3665, 3° piso "B", donde vivo en la actualidad.-

El precio total de la operaci' on fué de \$ 91.000,00 de los cuales entregué la cantidad de \$ 31.000,00 en efectivo, gastos de comisi' on, etc.

y el resto, o sea la cantidad de \$ 58.200 en crédito de primer hipoteca del Bco.Hipotecario Nacional, por Expte.056.4952.- La compra se realizó a la Sra. Aurora L.F. de Benceni y otros por intermedio de la firma Siffer Moine y Kademartori.-

El dinero sobrante, fué depositado en la Caja de Ahorro del Bco. de la Provincia de Buenos Aires, habiendo realizado *(Suc. San Antonio de Areco)* sucesivos retiros de dinero, con el que aboné pequeñas deudas y los gastos personales realizados al margen de mis dietas.-

En el año 1954 y hasta Mayo de 1955 cobré mis dietas como Diputada Provincial, habiendo gastado la totalidad de lo ingresado, salvo un pequeño depósito de \$ 3.000 en la Caja de Ahorro ya mencionada.-

No tengo créditos hipotecarios, salvo la hipoteca en trámite con el Bco.Hipotecario Nacional.- No poseo otros bienes ni rentas de ninguna naturaleza, siendo la presente el fiel estado de mi patrimonio a la fecha de presentaci' on.-

Saludo al señor Presidente muy atentamente.-

Norma BEGAN.

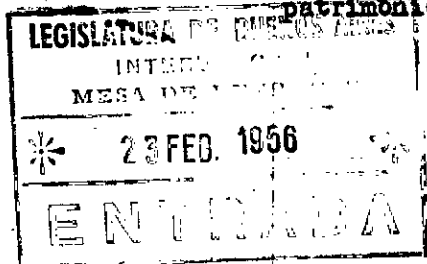

Faint, illegible text on a lined page, possibly bleed-through from the reverse side. The text is arranged in approximately 20 horizontal lines.





23

**BANCO DE LA PROVINCIA DE BUENOS AIRES**

Buenos Aires, Enero 27 de 1956

Al Señor Secretario de la Intervención en la  
Legislatura de la Provincia de Buenos Aires  
Dr. Francisco A. Pena  
LA PLATA

Ref.: Ex-Legisladora NORMA EGAN

Cúmplenos informar a Vd. acerca de la si-  
tuación del titular en sus relaciones con este Banco, que pueden  
resumirse como sigue:

Sucursal SAN ANTONIO DE ARECO:

Tenemos: NORMA BEATRIZ EGAN O'DONNELL

Créditos:

Sola firma: No debe	Máximo debido \$ 5.000.-
Giro o endoso: \$ 1.200.-	" " " 3.850.-

Caja de Ahorros:

Saldo al 4/11/52 (inicial)	\$ 1.000.-
" " 30/11/55	" 4.164.06

Manifestación de bienes:

	Al 13/4/53:
Activo	\$ 62.200.-
Pasivo	- - -
Capital	<u>62.200.-</u>

Acompañamos extracto del movimiento de  
Caja de Ahorros y copia de la única manifestación de bienes que  
registra en nuestra Sucursal.

atentamente.

Sin otro particular, saludamos a Vd. muy

JORGE WEHBE  
Director

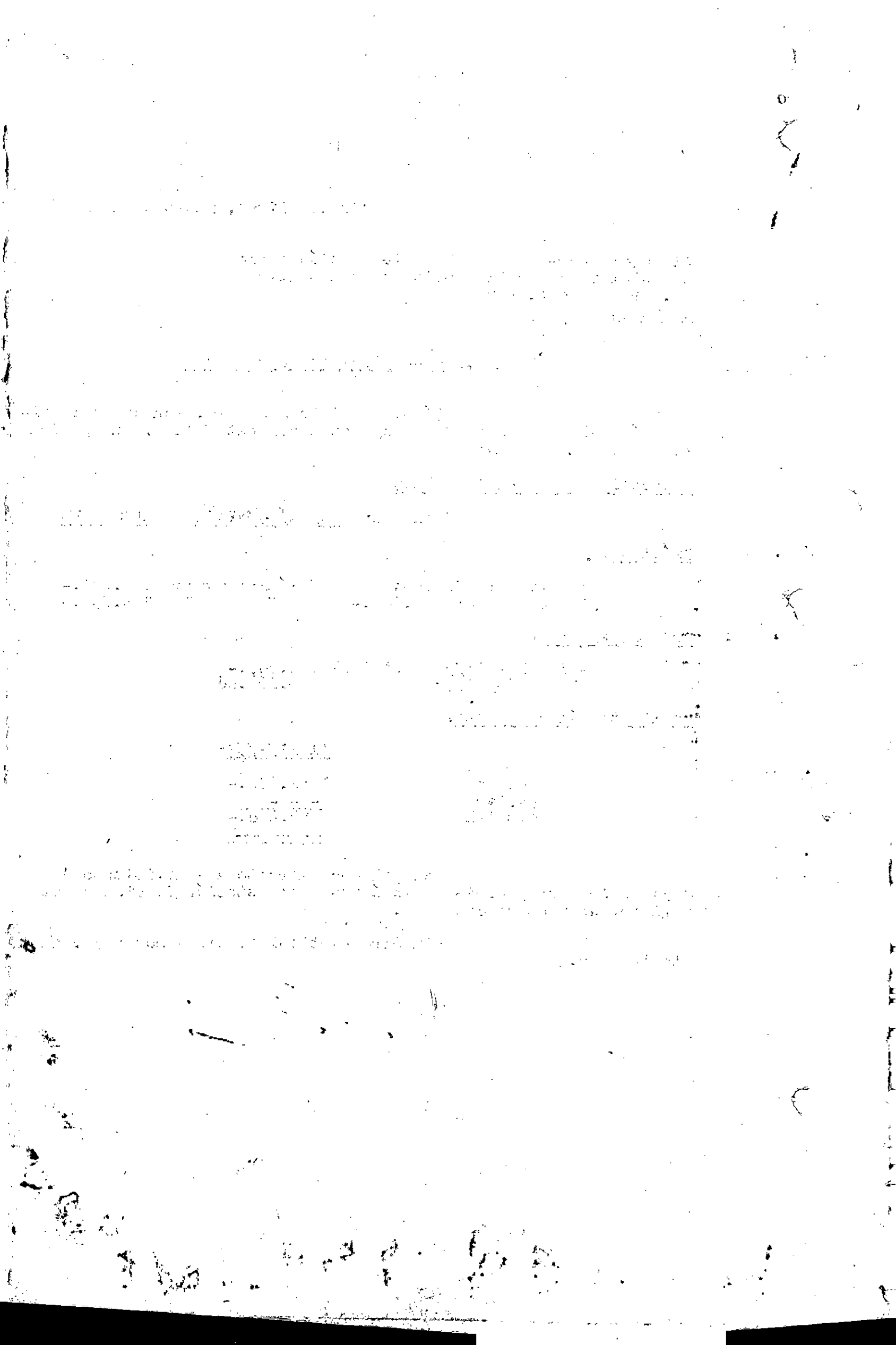

**MOVIMIENTO DE LA CUENTA CAJA DE AHORROS**  
**DE NORMA BEATRIZ EGAN O'DONNELL**

24

FECHA 1952	DETALLE	MOVIMIENTO		SALDOS	
		Debe	Haber	Deudor	Acreedor
Novbre 4	Dep. inicial		1.000.-		1.000.-
28	Interés		2.17		
1953 Feb. 23	Lza. 29498	300.-			
Marzo 17	Depósito		61.500.-		
Mayo 19	Lza. 9774	1.000.-			
Junio 3	Lza. 29824	320.-			
15	Lza. 29850	800.-			
Julio 13	Lza. 29925	303.15			
20	Lza. 29949	200.-			
Agosto 7	Lza. 30007	59.500.-			
Oct. 15	Depósito		3.200.-		
23	Lza. 30229	100.-			
Nov. 2	Depósito		56.500.-		
17	Lza. 30306	1.200.-			
30	Intereses		358.27		
Dic. 7	Lza. 30368	2.600.-			
15	Lza. 30411	700.-			
22	Lza. 30437	500.-			
1954 Enero 5	Lza. 30489	2.500.-			
14	Lza. 30517	1.200.-			
Marzo 16	Lza. 30706	2.500.-			
Junio 14	Lza. 31013	4.000.-			
Julio 2	Lza. 31088	14.410.-			
Agost. 10	Lza. 31218	1.000.-			
Sept. 9	Lza. 31345	450.-			
Nov. 2	Lza. 31499	5.000.-			
15	Lza. 31540	720.-			
30	Intereses		746.72		
Dic. 20	Lza. 31697	3.500.-			
1955 Enero 10	Lza. 31760	14.560.-			
Sept. 14	Lza. 32625	2.000.-			
Nov. 30	Intereses		220.05		4.164.56
		119.363.15	123.527.21		

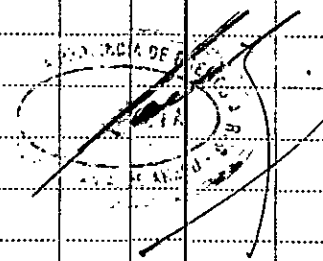







PASIVO	VALOR DECLARADO POR EL CLIENTE		VALOR APRECIADO POR EL GERENTE	
	PARCIALES	TOTALES	PARCIALES	TOTALES
Gravámenes Hipotecarios:				
Deudas c/garantía de prenda agraria:				
Deudas a Instituciones Bancarias:				
Otras deudas:				
Total del Pasivo \$		-----		
<b><u>RESUMEN</u></b>				
Suma del activo .....		62.200		
Suma del pasivo .....		-----		
Capital líquido..... \$ m/n.		62.200		

Señor Gerente del BANCO DE LA PROVINCIA DE BUENOS AIRES:

Muy señor.....

Para que ese Banco pueda acordar..... un crédito proporcionado a..... capital he..... detallado precedentemente todos los bienes que pose..... en la actualidad y que declar..... están a..... nombre y son de..... propiedad exclusiva.

Salud..... a Ud. muy atte.

Declaro bajo juramento que la precedente manifestación de bienes comprende íntegramente mi patrimonio.

Firmado: NORMA BEATRIZ EGAN O'DONNELL

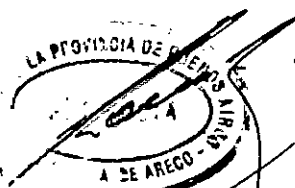

**ACTUACION PARLAMENTARIA**

PROVINCIA DE BUENOS AIRES

CAMARA DE SENADORES

OFICINA DE INFORMACION  
PARLAMENTARIA

Núm.....

Año 195

PROVINCIA DE BUENOS AIRES  
HONORABLE CAMARA DE DIPUTADOS

NUMERO UNICO — FECHA

D. 40

Iniciado por .....

Extracto:..

EGAN

NORMA

B.

ACTIVACION LEGISLATIVA

1	2	3
4	5	6
7	8	9
10	11	12
13	14	15
16	17	18

*Cámara de Diputados  
de Buenos Aires*

EGAN Norma B.

Período 1952-1955 Partido Peronista Sección 2a.

- 1952 -

Proyecto de Resolución:

- Busto en bronce de Eva Perón, Colocación en el Hall de la Cámara.- (Suscripto).-
- Ent.y moción de s.tablas, Tomo I, Pág.487, 8/8/52.- Fund.de la moción de s.tablas, aprob., Tomo I, Pág.491, 8/8/52.-Aprob.en gral.y part.Tomo I, Págs.491/94, 8/8/52.-Desig.de la comis.especial de Adquisición de un busto, Tomo I, Pág.724, 22/10/52.-Resol. dictada por la Pres. Tomo I, Pág.445, 23/7/53.-Aprob.de las actuaciones de la comis. Esp. Tomo I, Pág.446, 23/7/53.- Moción tratamiento s.tablas aprob. Tomo I, Pág.446, 23/7/53.- Actuaciones Tomo I, Pág.544 23/7/53.-

-----

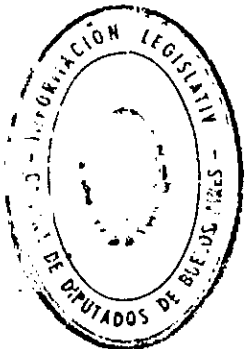





PERIODO 96º : AÑO 1952-53

---

TOMO I - EXTRACTADO

TOMO II - Sin actuación parlamentaria

TOMO III - idem.

PERIODO 97º : AÑO 1953-54

---

TOMO I - EXTRACTADO

TOMO II - Sin actuación parlamentaria

TOMO III - idem.

PERIODO 98º : AÑO 1954-55

TOMO I - EXTRACTADO

TOMO II - Sin actuación parlamentaria

TOMO III - idem.



Su acción no responde, en ningún momento, a la improvisación, ni cuenta con elementos de trabajo precario; su acción es coordinada y orgánica; trabaja para el presente y futuro de los argentinos. No prueban la construcción e instalación de hogares, escuelas, clínicas de readaptación infantil y comedores infantiles, como así también la Ciudad Infantil, donde ha establecido las bases fundamentales para atender a la niñez como corresponde; Ciudad Evita y barrios obreros, por entender que no existe felicidad si no se dispone de viviendas sanas y dignas; hogares para ancianos, donde se puede disfrutar de una vejez digna y libre para los humildes que no han logrado conquistar una posición sólida en la vida; hogares de tránsito, donde se brinda a las familias sin amparo amplia y afectuosa acogida, sin distinción de razas y credos; policlínicos modernos con internados y sanatorios y todos los adelantos que la ciencia exige; ciudades universitarias que expresan su gran preocupación por la juventud argentina.

Señor Presidente: Son tan extraordinarios sus merecimientos que su prestigio traspone nuestras fronteras y una prueba de ello es que todas las naciones hermanas de América le otorgaron la extraordinaria distinción de presidir, en su oportunidad, el Primer Congreso Interamericano de Seguridad Social, por lo que el nombre de Eva Perón (*Aplausos*) figura, con letras indelebles, como la primera mujer que preside un congreso de esta naturaleza.

Señor Presidente: He querido hacer una relación de cómo vivíamos los humildes, a través de las palabras propias de nuestra Jefa Espiritual de la Nación, Eva Perón (*Aplausos*), en su libro «La Razón de mi Vida». Primero, porque de su profundo conocimiento de la forma en que vivía en aquel entonces el pueblo humilde y trabajador, y compartiendo todos sus problemas con la misma intensidad, con la misma angustia a la par del que sufría, nació la identificación total del pueblo, que vio y comprendió que estaba frente a la conductora de la Justicia Social y, al grito de «¡Evita!», quedó sellado, para siempre, su cariño y su apoyo total en su lucha. Y segundo, porque esa comprensión y esa angustia la llevaron a la realización de todas esas obras que he señalado y que ha sido la solución humana, justa, y, sobre todo, el más grande sacrificio de amor, que es una

verdadera bendición para el pueblo de Patria.

Pero, señor Presidente, Evita nos ha rodeado de felicidad, puesto que en todo instante también nos dio algo de sí, eso que, poco a poco, le fué minando su salud y por lo que todos hemos rogado y rogamos a la Divina Providencia, nos la devuelva como siempre fué.

Y es por todo esto, señor Presidente, que las mujeres argentinas peronistas, con sólo ver la imagen de nuestra querida Evita, nos sentimos transportadas y proyectadas hacia el futuro venturoso de la Patria, que sólo supieron dignificar Perón y Eva Perón. (*¡Muy bien! ¡Muy bien! Prolongados aplausos!*)

Varias señoras y señores diputados rodean a Evita en la tribuna

Sr. Presidente de Elias — Tiene la palabra la señora Diputada Egan.

Sra. Egan — Señor Presidente: Nosotras las mujeres argentinas, las que habitamos, sufrimos y luchamos en esta conformación geopolítica que se extiende desde las quebradas salteñas hasta las tierras patagónicas, y desde las orillas del Atlántico imponente a la majestuosidad invencible de las cumbres andinas, nosotras, señor Presidente, hemos aportado toda la gama conocida del sacrificio humano en pro y en aras de la libertad nacional. No hay en toda la vasta integridad nacional, un solo palmo de tierra argentina que no conozca el dolor y la abnegación de una mujer criolla, brindado generosamente en su defensa.

También nosotras, las mujeres argentinas, sufrimos heroicamente el dolor humillante de la década infame. También en nosotras germinó la semilla de la rebeldía contra esos años de opresión, de oprobio y de entrega vergonzante del espíritu y del patrimonio nacional. Nosotras, que habíamos vivido las jornadas heroicas de la Independencia y luego el batallar invencible de las montañas gauchas, en defensa de la libertad del hombre argentino, que era la defensa de la unidad nacional contra el imperialismo extranjero que pretendía avasallarla, nosotras, vivimos y compartimos el gran dolor argentino, en la noche nefasta de la claudicación y de la entrega, de la mentira y de la explotación infamante del hombre por el hombre.

Todo ese dolor, señor Presidente, todos esos sacrificios, todo ese amor ardiente por la justicia y por la Patria, fué perfilando a la mujer argentina, hasta brindar a la humanidad el prototipo genial, que encarna y condensa todo lo heroico, todo lo sublime de generaciones y generaciones de mujeres argentinas, que sacrificaron su vida y sus bienes por la justicia y la liberación nacional.

En Eva Perón, señor Presidente, se sublimizó esa eterna causa de la liberación nacional y en ella nos encontramos todas las mujeres argentinas liberadas del oprobio por la Revolución Nacional que encabeza el Líder del pueblo argentino, General Juan Perón.

Y por el camino del sentimiento, por el camino de la justicia social, de la reivindicación de los humildes, por el camino de la liberación de los pueblos oprimidos y explotados, Eva Perón, trascendió las fronteras de la Patria y llegó al corazón de los hombres y mujeres de pueblos extraños y lejanos. Ganó el amor de la humanidad doliente que busca desesperada su salvación en el mundo corrompido de los intereses materialistas que lo oprimen y que lo llevan a su destrucción total.

Eva Perón, es el amor hecho esperanza de la humanidad. Ya lo dice ella, en su libro: «el amor llegará solamente cuando los hombres y los pueblos sean justicialistas...»; «al mundo le hace falta una esperanza... y una esperanza siempre es así: una idea lejana que misteriosamente Dios convierte en realidad».

Y para que esa esperanza, los hombres y las mujeres de la tierra, la conviertan en realidad, Eva Perón, nos ha dado una antorcha luminosa que guiará a la humanidad por la senda de su redención total; Eva Perón nos ha dado un libro, y si Eva Perón se había inmortalizado por el amor hacia los humildes, del cual se hablará, dentro de centurias, en el anecdotario de todos los pueblos de la humanidad, Eva Perón se eterniza en su libro, pues él es su vida, es su espíritu, es su corazón transformado en el verbo milagroso del Evangelio de la Justicia Social, como lo llamara con todo acierto un insigne escritor latinoamericano.

Porque «La Razón de mi Vida», no es específicamente un libro, señor Presidente. Es ella, es Eva Perón, que se

perpetúa en el destino histórico de la humanidad. Cada frase del mismo contiene los latidos apresurados de su corazón apasionado de amor y de justicia. Prolongación hacia lo infinito y hacia Dios de una causa, de un gran amor y de una vida.

Yo pido, señor Presidente, que nosotros, en esta hora en que Eva Perón se transfigura en mártir de la humanidad en el dolor inenarrable de su prostración física, nosotros, humildes soldados de la gran gloria de Perón y de Eva Perón, nosotros que como ella y con ella aun creemos en la fe, en la esperanza y en el amor, nosotros, olvidando el bajorrelieve estrecho y mezquino de las bancas vacías de la oposición (*Aplausos prolongados en las bancas*) nosotros nos unimos a la inmensa plegaria que en todos los ámbitos de la humanidad, elevan los que creen, los que tienen fe en Dios, rogando por la mejoría física de la enferma inmortal.

Que sea esta sesión especial una imprecación al Todopoderoso hacia ella, hacia Eva Perón, uniéndonos de esta manera a las lágrimas de los humildes; que día y noche rodean espiritualmente su lecho de enferma como expresión maravillosa del amor nacional. (*Muy bien! Muy bien! Aplausos*).

— Varias señoras y señores diputados rodean y felicitan a la oradora.

Sr. Presidente de Elías — Tiene la palabra la señora Diputada Rossia.

Sra. Rossia — Señor Presidente: Sería imposible, para mí, dejar pasar desapercibido este homenaje tan justo como sincero, sin fundar la más humilde de las adhesiones, que en este Honorable Recinto se rinde a una obra maravillosa, escrita por el corazón de una mujer magnífica y con el sacrificio de una vida que sólo sabe de renunciamientos y dolores.

Señor Presidente: No rendimos homenaje a un libro más. Hoy, en este Recinto rendimos homenaje a una obra que nació y creció en el seno de un pueblo que reencontró en su verdadero destino y junto a una autora que es madre espiritual de ese pueblo por su bondad, su sacrificio y su amor, es la única mujer que sabe de sus dolores y de sus amarguras, y que vive pendiente aun hoy, desde su lecho de enferma, de las inquietudes y aflicciones de sus queridos descamisados.

EX- DIPUTADA EGAN NORMA B.

PERIODO 96º.- Años 1952-53

TOMO I

-----

ASUNTO : Homenaje a la jefa espiritual de la Nación, señora Eva Perón  
----- en su carácter de autora del libro "La Razón de mi Vida".  
Declaración aprobada.- pag. 454.-

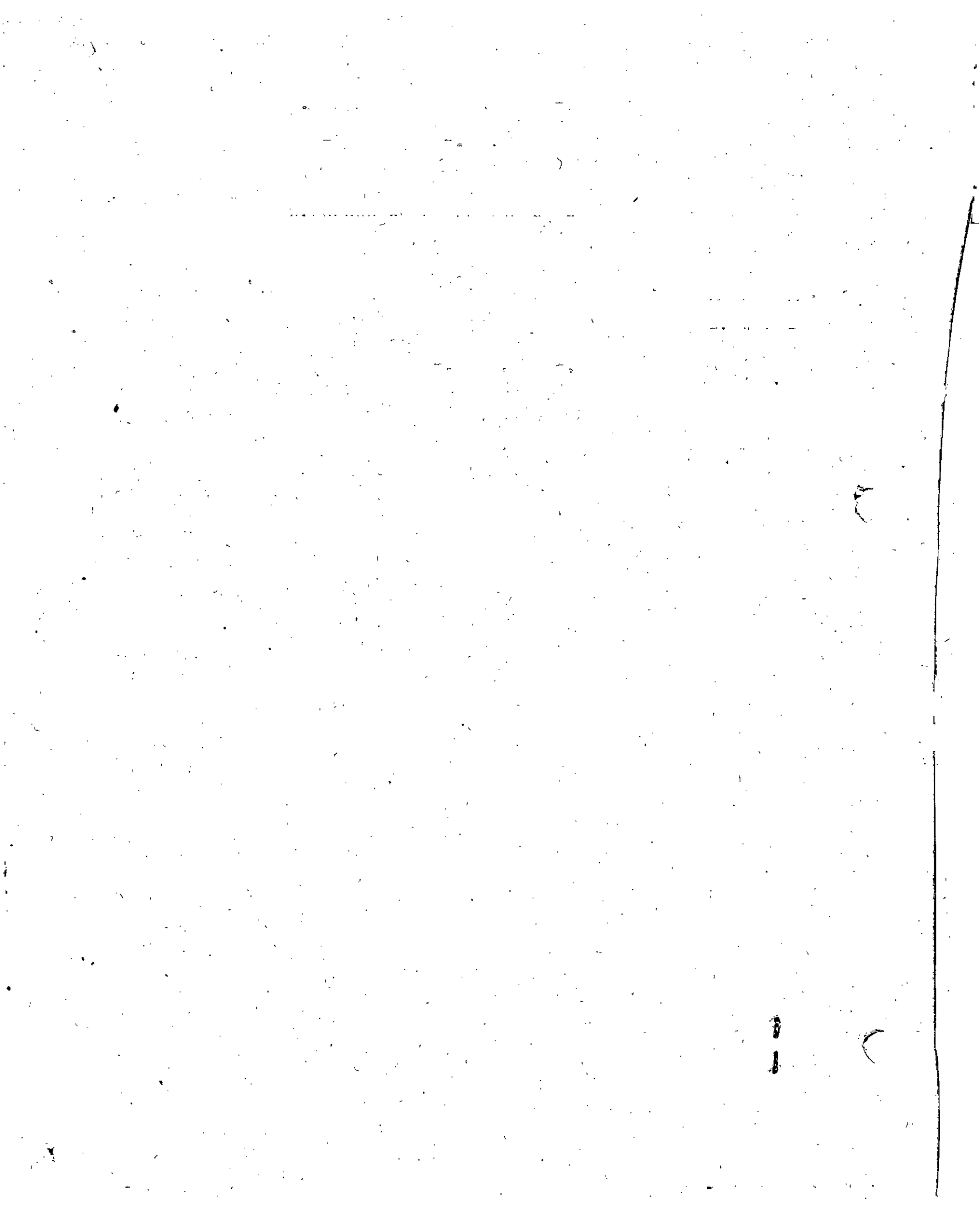

EX DIPUTADA EGAN NORMA B.-

PERIODO 97º ; años 1953-54

TOMO I

ASUNTO : Aprobación en general y en particular del proyecto de Ley  
----- de registro provincial de las personas.- pag. 484.-

Sra. Egan..... Señores diputados : Al votar esta ley, los  
diputados de Buenos Aires lo hacemos con la seguridad de que dotamos  
a nuestro gobierno de un maginifico resorte legal, para la marcha as-  
cendente de ~~la~~ esta Nueva Argentina, que hoy, conducida por nuestro  
líder encuentra la cristalización de una Patria grande y hermosa:  
sueño de San Martín y realidad de Perón.-

Perón y la Doctrina Nacional por él enunciada, inspiradora del Segun-  
do Plan Quinquenal, donde se beben los más puros principios de una  
auténtica nacionalidad, manantial de gloria y patriótica tarea; monu-  
mento de nuestro Conductor a la Patria, de donde surge, en sus enun-  
ciados generales, la idea inspiradora de este proyecto, que con con-  
vicción profunda de argentinos y peronistas, votamos en la certeza  
de cumplir una vez más con el mandato del pueblo y de Perón, que nos  
trajo a esta bancas.-

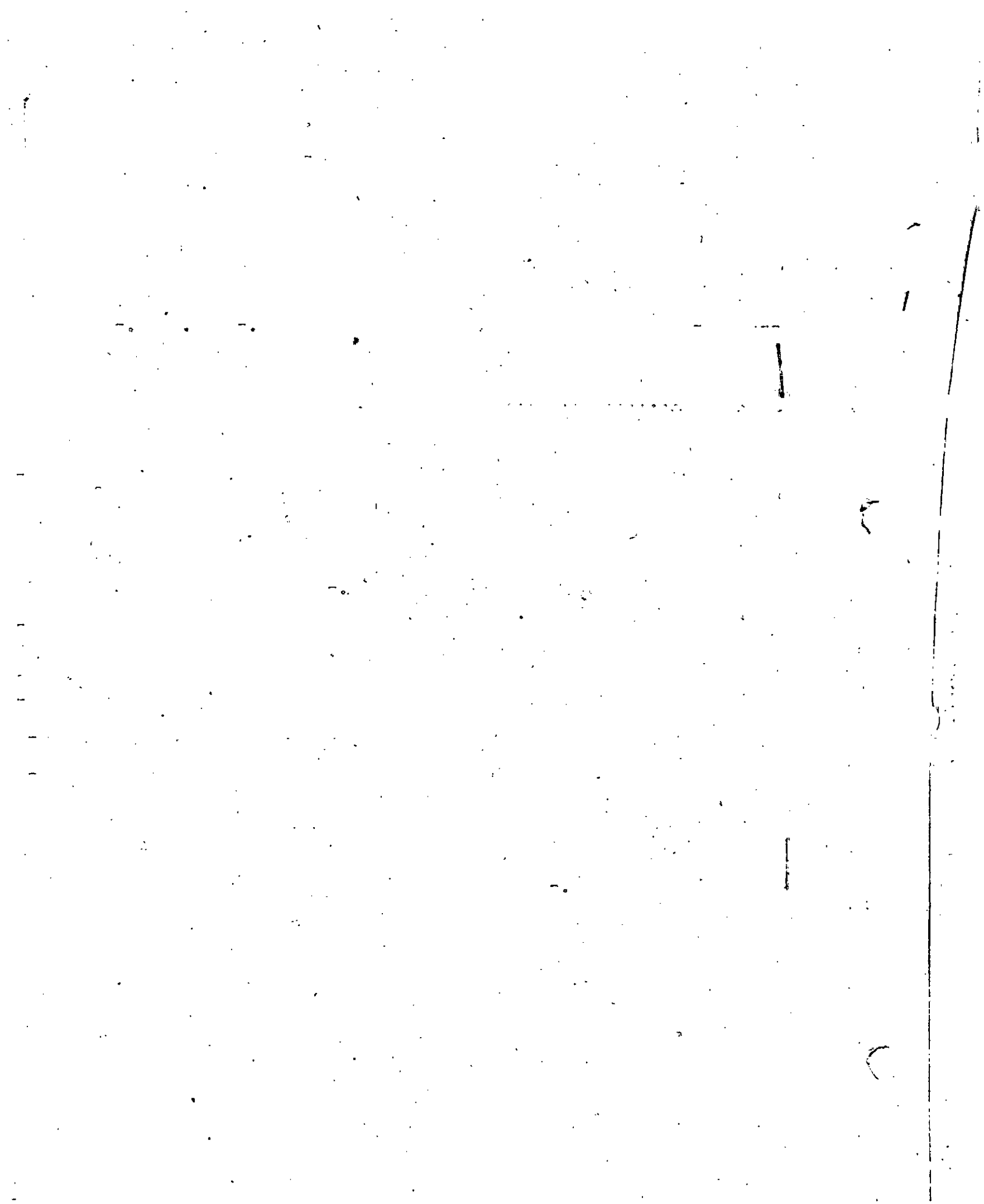



Julio 23 de 1954

LEGISLATURA DE BUENOS AIRES

Sesión especial

cional, sigue vibrando en el grito: «¡Perón, Perón, Evita!» y en él vives tú junto al General.

Tu recuerdo es una antorcha permanentemente encendida. Mueren los que pasan por la vida sin luz; y fué la hoguera de tu inmenso amor a Perón la que iluminó el 17 de octubre de 1945, sol naciente de esta Nueva Argentina, justa, libre y soberana.

Evita Perón: la eternidad te dió un beso en el alma y tu espíritu inmortal se quedó para siempre con nosotros. (Prolongados aplausos).

Sr. Presidente Piaggi — Tiene la palabra la señora Diputada Egan.

Sra. Egan — Señor, Señor de las alturas, escucha mi voto al cumplirse un nuevo aniversario en que la llamatis al seno de vuestro Reino, omnipotente y eterno!

Sé que de este valle de lágrimas, el Hada buena de la inolvidable Evita, levantó las alas de su alma pura hacia la inmortalidad donde quedó hecha estrella de luminosidad inagotable y deslumbradora.

Pero haz, Señor, que retorne, en este día, al seno de los que tanto la amamos en la santidad de su espíritu y en la bondad inmensa de su corazón.

Retórnala hacia este pueblo, que ella tanto amó y que la evoca todas las horas en sus trabajadores, en los humildes, en los desheredados, en los niños, en los ancianos que, día tras día, abren su alma al agradecimiento por tantos bienes como ella les brindara.

Retórnala allí donde parécenos sentir, para las generaciones eternas, su voz vehemente de orientación y lucha por un mundo mejor y por una Humanidad plena de santo amor como el que ella supo derramar por Perón y por su pueblo.

Oye, mi voto, Señor omnipotente y eterno, principio y fin de todas las cosas, creador de mundos infinitos e incontables, sé que es de frutos imposibles porque el destino tiene su ley inexorable en los seres de esa vida.

Pero quiero y os pido, Dios Todopoderoso, que si la materia vivida y permanente de nuestra querida Evita no puede ser con nosotros, que hagáis de su espíritu, su alma inmortal, con su luminosidad estalar que guía todos los días el cerebro y el músculo de los que laboramos con Perón por una Nación justa, libre y soberana para siglos infinitos, penetre hondo en nuestro ser,

purifique nuestros pensamientos de todas las horas, viva con nuestra vida, en la brillantez de su amor, de su pasión y de su patriotismo, para que nos sintamos más dignos, cada día, de ella, de la Patria, y del gran Conductor de la nacionalidad, el General Juan Perón.

Y que esta invocación, señoras y señores diputados, sea un homenaje más del recuerdo y agradecimiento hacia la Jefa Espiritual de la Nación, Mártir del Trabajo, doña Eva Perón, tributado desde esta banca del sector Peronista, por una de las más humildes discípulas de la Santa de los Trabajadores y los humildes al cumplirse el segundo aniversario de su tránsito a la inmortalidad. (Aplausos prolongados).

Sr. Presidente Piaggi — Tiene la palabra la señora Diputada Barone.

Sra. Barone — Eva Perón, señor Presidente, supo del valor de morir por una causa, y supo del valor de morir por una causa, porque ha luchado por algo infinitamente superior a las aspiraciones personales que orientan la acción de los seres humanos, con sacrificio de su propia vida porque defendió a los desamparados y desheredados e impuso el sentido de las reivindicaciones del Estado, hasta pasearlo victorioso de un extremo a otro de la República.

Es porque el Supremo Hacedor eligió su espíritu superior para el cumplimiento de una misión tan pura. Por eso, Eva Perón, inspirada en el Evangelio, quiso redimirnos y nos unió en el amor, porque sólo amor cabía en su corazón. Su grandeza está en todas las redenciones que su generosidad sin límites hizo posible, capaz de todos los renunciamentos; pero está, sobre todo, señor Presidente, como una estrella tutelar de nuestras vidas en esa imponderable causa divina que nos unió antes, que nos une ahora y que nos unirá siempre, a los que provenimos del pueblo y que solamente puede expresarse, con estas palabras: gratitud a Eva Perón.

Por eso la lloramos, por eso la lloran el cielo y la tierra, porque mujer y estrella hacen el milagro de hermanar el dolor divino con el dolor humano. Por ella y para ella, señor Presidente, que puso en los labios la sonrisa y en los ojos la visión esplendorosa de un mundo feliz, serán por siempre proféticas en el alma de su pueblo los versos magistrales del poeta:

Julio 23 de 1954

LEGISLATURA DE BUENOS AIRES

Sesión especial

Nombre cielo tu nombre  
 Que cubre como un cielo las cuatro di-  
 [menciones queridas de la Patria;  
 — Eva Perón al Norte, donde nace la  
 [his'oria;  
 — Eva Perón al Sur, donde nace la An-  
 [tártida;  
 — Eva Perón al Este, donde el mar y  
 [los vientos;  
 — Eva Perón al Oeste, donde están las  
 montañas!  
 Eva Perón, eterna de amor en el des-  
 [tino  
 De la Argentina nueva y de los argen-  
 [tinos.  
 (Aplausos prolongados).

— Sr. Presidente Piaggi — Tiene la palabra la señora Diputada Juárez.

Sra. Juárez — Al cumplirse el segundo aniversario del ascenso a la inmortalidad de nuestra querida Jefa Espiritual Eva Perón, todos nosotros nos inclinamos a rendirle nuestro más cariñoso homenaje.

¡Evita! Ayer, hoy y siempre la llevaremos en nuestros corazones. Su humildad, su maravilloso ejemplo, sus trabajos, sus renunciamentos, han hecho que la recordemos eternamente. Los humildes, los ancianos y los niños de mi patria la llamamos Evita, y entonces recordamos sus propias palabras: «Cuando un pibe me dice Evita, me siento madre de todos los pibes, de todos los humildes de mi Patria».

Nosotras, las mujeres argentinas, también le decimos Evita porque sabemos que su pensamiento fué: «Cuando una mujer me dice Evita, me imagino ser hermana de ella y de todas las mujeres de mi Patria».

Grande es nuestro pesar, una gran congoja nos aflige al no tenerla entre nosotros, pero con sólo decir su nombre ¡Evita! pareciera que su sonrisa iluminara nuestros rostros y secara nuestras lágrimas para decirnos: «Aquí estoy». Y así podemos rehacernos en la lucha para cumplir la misión que ella nos encomendó.

Señor Presidente, en el primer párrafo del Capítulo XVII de «La Razón de mi Vida», es letra viva este pensamiento suyo: «Cuando elegí ser Evita, sé que elegí el camino de mi pueblo». Yo, como mujer argentina, en esta humilde plegaria expreso mi más sincero sentir.

¡Señor! Nos la llevaste con tanta premura que en busca de resignación y en mérito a su infinita bondad, te

rogamos, te imploramos la santificación de su alma, ya que su infinita humildad la ha hecho acreedora a ello.

Nada más. (Aplausos prolongados).

Sr. Presidente Piaggi — Tiene la palabra la señora Diputada Valle.

Sra. Valle — Señor Presidente: Súmame mi voz al emocionado homenaje con que los peronistas recordamos en esta Honorable Cámara la figura de la extraordinaria mujer argentina que fuera Eva Perón, y en estos vocablos, afirmados en los conceptos revolucionarios de su ciclópea obra de amor cristiano, trasunto mis más puros sentimientos de eterna gratitud y lealtad.

Aportó a estas luchas, decía Eva Perón, mis sentimientos, mas una realidad incontrastable nos demuestra que unió a su corazón la energía y la acción de su genio. Así, un grande corazón, ha escrito la historia más pura de amor cristiano, solidaridad y justicia. Y en ese accionar sin cesar, sin pausa, en intento sobrenatural de resañar todas las heridas, al acudir al lado de todos los humildes que sufren en ese luchar por la justicia y la dignidad de su pueblo, dejó su propia vida. Nos lega así una lección de heroísmo y de virtud y nos señala la senda con la luz de su propia grandeza.

Fué auténtica líder feminista, porque siempre pensó, quiso y obró como mujer. Creó la Fundación, institución que marca rumbos en el mundo, en este mundo descreído y atribulado en que vivimos. Fundó el Partido Peronista Femenino, institución política integradora del Movimiento Peronista, cruzada redentora del pueblo argentino, movimiento ideológico, profundamente humano y cristiano, esperanza de los pueblos. Por su acción y mediación en la era de esta maravillosa Nueva Argentina de Perón, ella logra para las mujeres de la Patria el voto y con este inalienable derecho, entramos directamente en la elección y dirección de nuestros sagrados destinos de Patria libre, justa y soberana. Su partido femenino da nueva tónica a las prácticas electorales y en los hogares la prudencia y la intuición más pura de las madres, hermanas y novias, promueve la prudente decisión de nuestros hombres, y el país es testigo de que los argentinos saben votar.

Paradójico pareciera, pero es la realidad: Un corto período de lucha, una inmensa obra, una extraordinaria lección, un perenne ejemplo, tal vez así

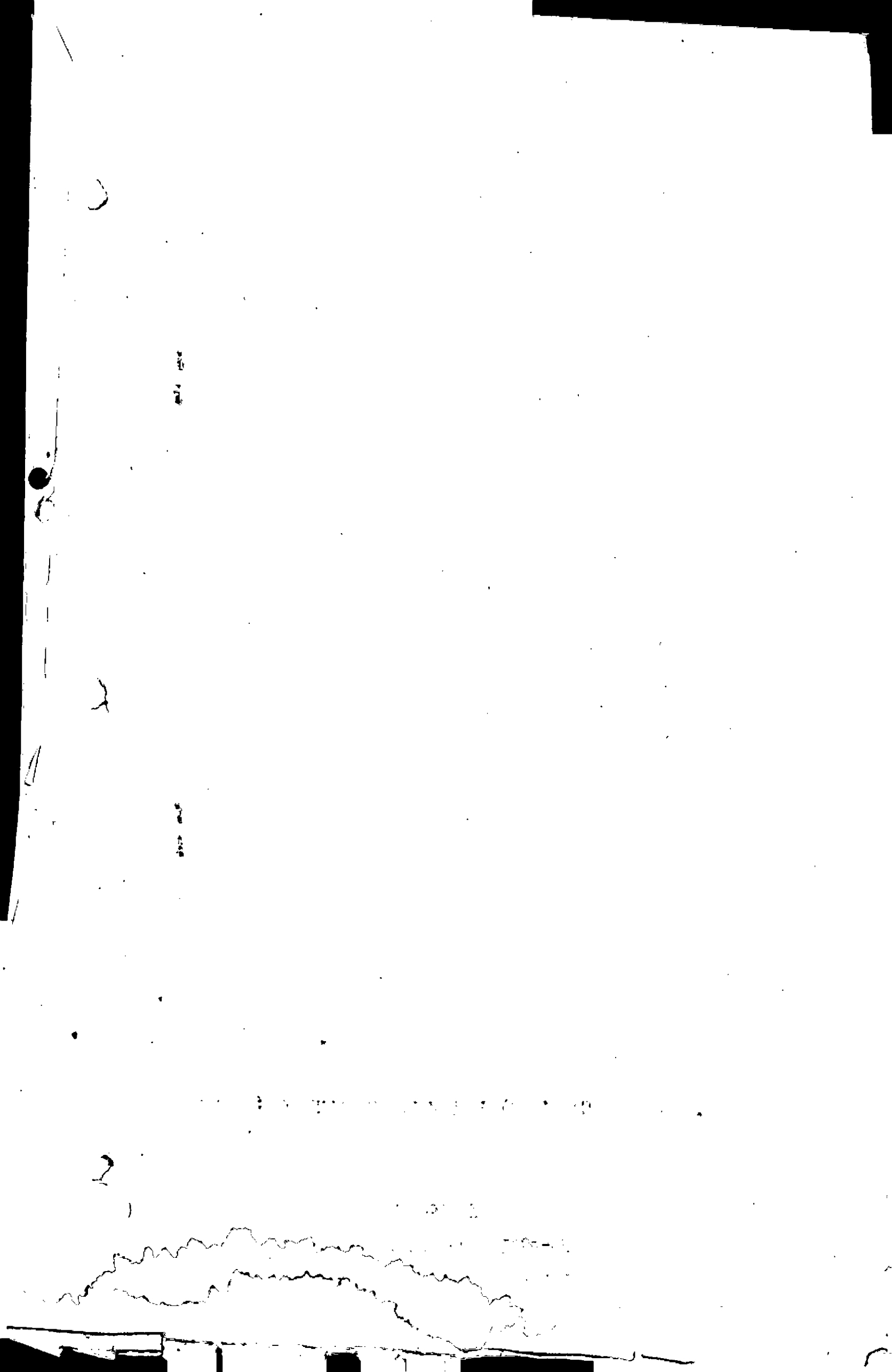

D.L.C.

ASUNTO: HOMENAJE A EVA PERON; (pag. 473

Tomo I

PERIODO 98º años 1954-55

EX - DIPUTADA EGAN NORMA B

391



VERSION TAQUIGRAFICA



SRA. EGAN. - No tengo conocimiento.

---Estaban empleadas, también.

SRA. EGAN. - Una señorita de Martínez y otra de Muratore.

---¿Qué otro personal trabajaba con usted?

SRA. EGAN. - Ninguno.

---¿Cuánto vió de percibir allí?

SRA. EGAN. - \$1.

---Ella le constaba ese nombramiento?

SRA. EGAN. - Eva Perón.

---¿Quién la absorbió allí?

SRA. EGAN. - No.

---Nunca prestó servicios en la Contaduría

SRA. EGAN. - No; estaba como abscrita al partido.

---Prestó servicios en esa repartición?

cuatrocientos pesos de sueldo, en la Contaduría de la Nación.

del 52 al 55, creo que fue el primero de febrero de 1951 y tenía

SRA. EGAN. - Cuatro o cinco meses de ser legisladora, que lo fue

--- En qué año se empleó?

SRA. EGAN. - A los quince años de la casa.

---Antes de ser legisladora, a qué se dedicaba?

de acta documentada:

En la ciudad de La Plata a los 15 días del mes de febrero de 1951  
siendo las 18 y 55 horas, ante la Comisión Investigadora de la C  
ducta de ex-Legisladores, designada por la Intervención a la Leg  
latina de Buenos Aires comparece la señorita NORMA BEATRIZ EGAN,  
domiciliada en la Capital Federal, calle Bartolomé Mitre número  
3665, soltera, libreta cívica número 1.997.250, quien invitada a  
decir verdad bajo juramento así lo hace, iniciándose este acto,  
cuya versión taquigráfica que va a continuación, tiene el valor



-- Los muebles de esa unidad básica, de dónde eran?

SRA. EGAN. Yo los encontré allí.

-- Tenía automóvil?

SRA. EGAN. Tenía un jeep, que fué devuelto a la Presidencia.

-- Quién lo conducía?

SRA. EGAN. Yo misma.

-- Aparte de la vinculación política, usted tenía amistad con la señora de Perón?

SRA. EGAN. Ninguna. La conocí porque tenía necesidad de emplearme, y fué en el año 1951, mes de febrero.

-- Estuvo más o menos un año viéndola para conseguir el empleo?

SRA. EGAN. Estuve trabajando seis o siete meses.

-- En qué año la conoció a Eva Perón?

SRA. EGAN. En el 50 ó 51.

-- El nombramiento se lo consiguió inmediatamente?

SRA. EGAN. Al poco tiempo.

-- Cómo consiguió la entrevista?

SRA. EGAN. Yo le escribí varias cartas porque tenía necesidad de conseguir un empleo para seguir mis estudios.

-- Qué estudiaba?

SRA. EGAN. Estudios secundarios, cuarto año del bachillerato.

-- Sus padres, que profesión tenía?

SRA. EGAN. Ninguna.

-- Tiene padres?

SRA. EGAN. Sí.

-- A qué se dedican?

SRA. EGAN. A las tareas rurales, en el cuartel séptimo del partido de San Andrés de Giles.

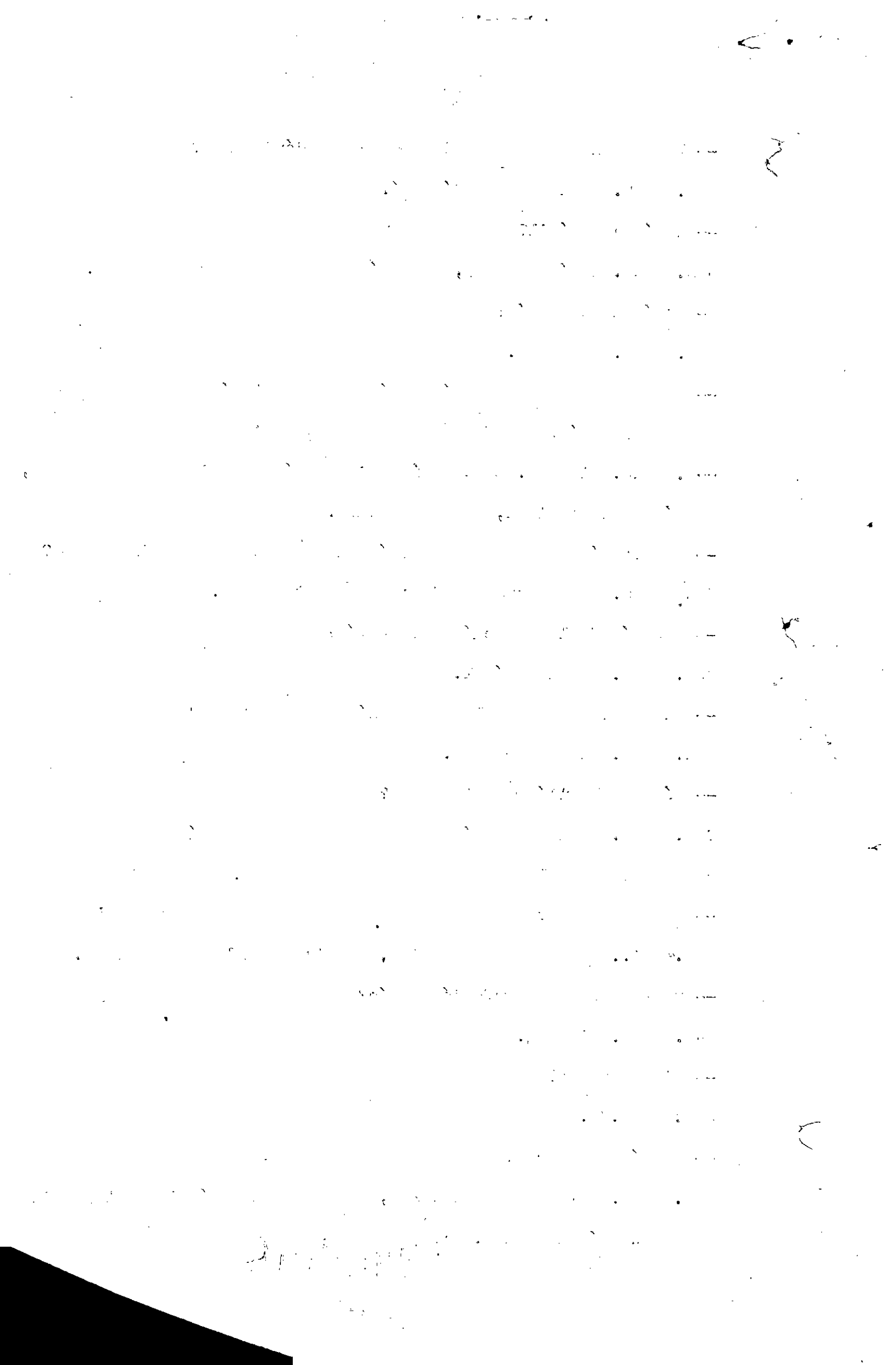

-- Su mamá se dedica a los quehaceres domésticos?

SRA. EGAN. Sí.

-- Cuánto ganan sus padres?

SRA. EGAN. No tengo idea.

-- Usted vive con ellos?

SRA. EGAN. No; yo vivo en Buenos Aires.

-- Estudiaba usted en San Antonio de Areco?

SRA. EGAN. Si, libre.

-- Que día nació?

SRA. EGAN. El 21 de setiembre de 1925.

-- Nunca tuvo otro empleo?

SRA. EGAN. Anteriormente estaba trabajando "ad-honorem" en identificación civil, para conseguir el puesto pero no pudo lograrlo. Eso fué en el año 43 ó 44. También trabajé en el empadronamiento femenino.

-- Cuánto le pagaban?

SRA. EGAN. Cincuenta centavos por libreta mientras duró el empadronamiento.

-- Cuando comenzó a trabajar en el partido peronista, cuál era su tarea?

SRA. EGAN. Afiliaba visitando las casas.

-- Estaba al frente de la unidad básica?

SRA. EGAN. Sí.

-- Iban casa por casa?

SRA. EGAN. Sí.

-- Que instrucciones tenía al efecto?

SRA. EGAN. Nada más que visitar e invitar a afiliarse.

-- En las casas en que había empleados públicos interrogaban acerca de esa circunstancia?

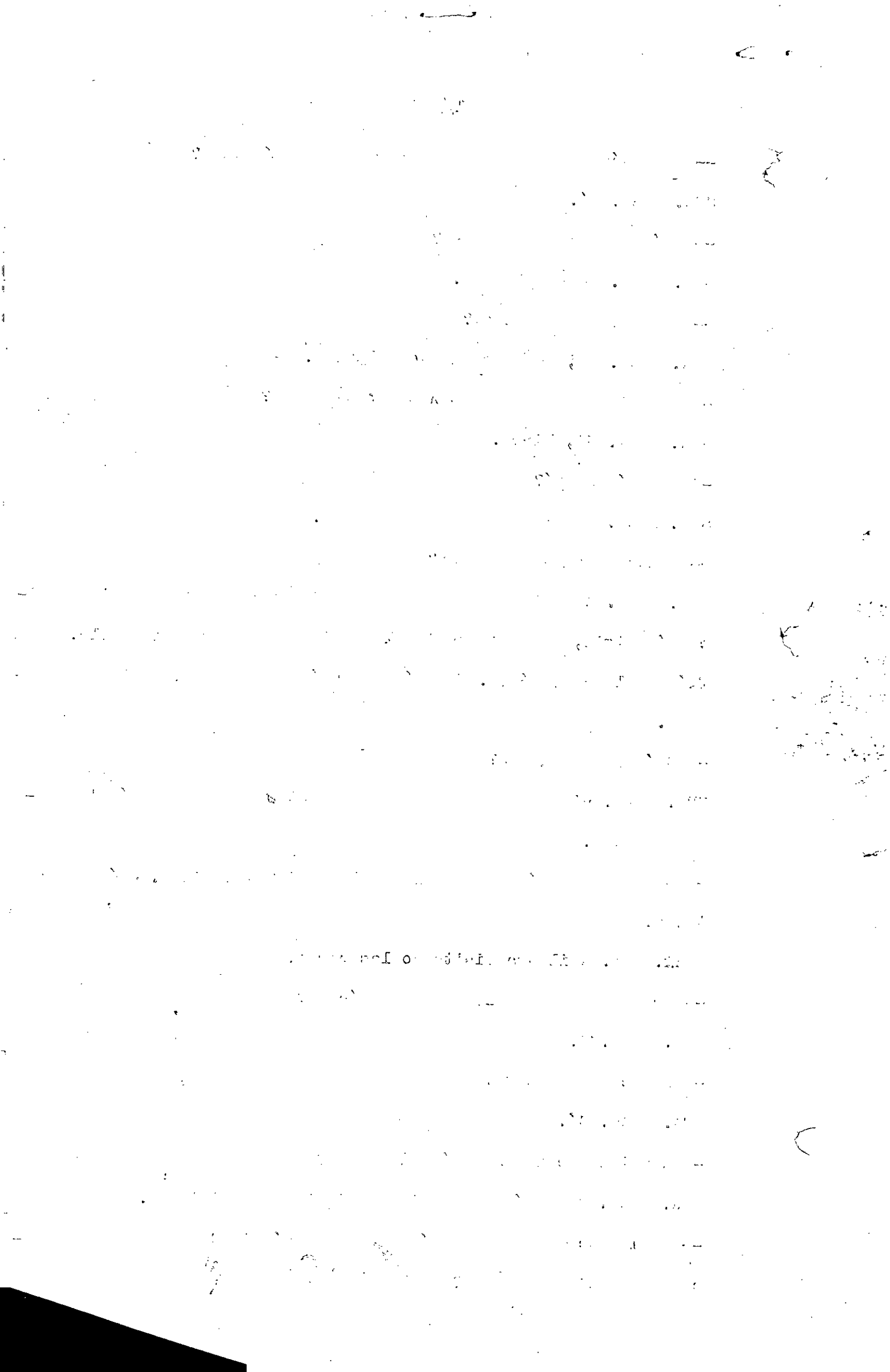

1/4

SRA. EGAN. Nada más que invitábamos, pero jamás se ~~invitó~~ obligó a nadie.

-- Cómo surgió su candidatura?

SRA. EGAN. A raíz de mi tarea.

-- Cómo se enteró?

SRA. EGAN. De la residencia me llamaron sin saber a qué iba.

-- Quién le dijo usted va a ser legisladora?

SRA. EGAN. Creo que estaba el señor Renzi y una señora del partido que yo no conocía.

-- Le preguntaron si ~~ya~~ usted quería ser legisladora?

SRA. EGAN. Por supuesto.

-- Le hicieron firmar la aceptación de la candidatura?

SRA. EGAN. Sí.

-- Y la renuncia en blanco?

SRA. EGAN. No creo haber firmado ~~la~~ renuncia en blanco.

-- La esposa del Presidente le había prometido que iba a ser ~~legis-~~ladora? Que mérito hizo para eso?

SRA. EGAN. Habrá sido la tarea de proselitismo que organicé.

-- Por dónde salió electa?

SRA. EGAN. Por la segunda sección electoral que comprende hasta San Nicolás.

-- Cuánto tiempo tuvo el jeep? Quién se lo facilitó y para qué?

SRA. EGAN. Como no tenía medios de movilidad para realizar la tarea que cumplía en San Antonio de Areco me dieron el jeep.

-- Quién se lo facilitó?

SRA. EGAN. La señora Eva Perón.

-- Usted se lo pidió?

SRA. EGAN. No.







-- La nafta de dónde la sacaba?

SRA. EGAN. De la residencia.

-- Rendía cuenta?

SRA. EGAN. Sí.

-- Cuántos litros le daban por mes?

SRA. EGAN. No recuerdo en este momento.

-- No sabe a qué ministerio pertenecía?

SRA. EGAN. No, no me he fijado.

-- Una vez elegida, le hicieron firmar la renuncia de la banca?

SRA. EGAN. No.

-- Sabe si las demás legisladoras la firmaron?

SRA. EGAN. No tengo idea.

-- Se le impuso alguna condición de aceptación?

SRA. EGAN. Ninguna.

-- No le dieron instrucciones?

SRA. EGAN. No, porque al poco tiempo la señora falleció, así que no tuvimos muchas instrucciones.

-- Usted actuó en la campaña política?

SRA. EGAN. ~~Responde~~ Sí, antes de mi candidatura.

-- Y en otras anteriores?

SRA. EGAN. No.

-- Dónde habló?

SRA. EGAN. En San Antonio de Areco.

-- Recorrió la Provincia?

SRA. EGAN. No.

-- La sección por la cual fué elegida?

SRA. EGAN. No.

-- Quién pagaba la campaña política?

SRA. EGAN. Nadie, porque el hecho de ir a una localidad -





1/6

vecina, pequeña, no se originaban mayores gastos porque sobre todo los afiches los enviaban.

-- Los estrados y la instalación?

SRA. EGAN. No eran cosas que costaran porque pertenecían a la Municipalidad.

-- Ustedes eran una Comisión, una cantidad de personas? Todas iban en su jeep?

SRA. EGAN. La otra gente tenía automóviles pero no sé de dónde eran.

-- Quién le pidió a usted el jeep para que lo devolviera?

SRA. EGAN. Yo lo devolví porque me lo habían facilitado en préstamo, y como no iba más a la unidad básica entendí que debía devolverle.

--. Entonces era un préstamo personal?

SRA. EGAN. No, pero yo era la responsable.

-- Alguién quedó en la unidad básica?

SRA. EGAN. Sí, alguien quedó.

-- Me imagino que a usted se lo habían prestado legalmente?

SRA. EGAN. No sé si sería legalmente o no pero yo lo saqué de allí y lo devolví.

-- Cuando fue usted a ver a la señora de Perón, <sup>sabía</sup> ~~supo~~ de su partidismo?

SRA. EGAN. Me invitó a colaborar en política y yo acepté.

-- Desde cuándo era afiliada?

SRA. EGAN. No recuerdo ahora.

-- Anterior al fallecimiento de la señora de Perón?

SRA. EGAN. Poco tiempo antes.

-- Hizo una carrera meteórica?

SRA. EGAN. A usted le parece?

-- Sí.

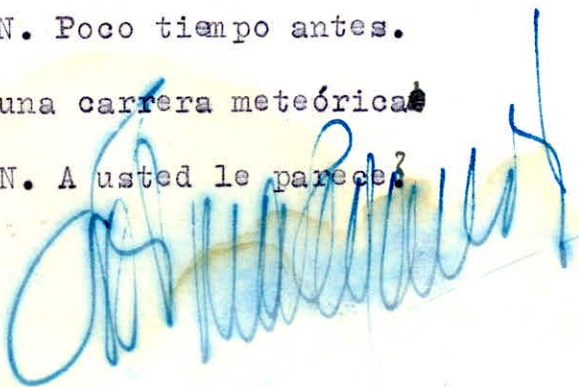



SRA. EGAN. A lo mejor usted puede tener la misma suerte.

-- No se la envidió. Siendo legisladora que comisiones integró?

SRA. EGAN. La de Segunda de Legislación.

-- Era Vocal?

SRA. EGAN. Era secretaria.

-- Qué proyectos presentó?

SRA. EGAN. Ninguno.

-- Por qué?

SRA. EGAN. Porque no se me ocurrió.

-- Tiene idea usted de cuáles son las obligaciones de un legisla-  
dor?

SRA. EGAN. No.

-- Su misión era levantar la mano nada más?

SRA. EGAN. Es posible.

-- Propuso algún homenaje?

SRA. EGAN. No.

-- No habló nunca en la Cámara?

SRA. EGAN. En dos oportunidades.

-- Recuerda en cuáles?

SRA. EGAN. Es posible en algún homenaje.

-- Tiene dos discursos interesantes como homenajes. ¿Los hizo usted?

*Antonio M. López*





~~\_\_\_\_\_~~  
SRA EGAN.- Algunos discursos lo s hice; otros no.

-- Y quien hizo los otros?

SRA EGAN.- Los preparaban y me indicaban mas o menos algunos empleados del bloque.

-- Y quienes eran esos empleados?

SRA EGAN. No los conocía.

-- Usted se los pedía a ellos?

SRA EGAN. Me lo facilitaban y me hacían las indicaciones del caso.

-- Pero usted se los pedía a ellos?

SRA EGAN.- En algunos casos sí; cuando me designaban para ello.

-- Usted recordará que empleado lo hacía?

SRA EGAN. No recuerdo los nombres.

-- Tiene usted una memoria muy frágil.

SRA EGAN. Sí señor.

-- Esperemos que recuerde, no puede olvidarlo todo.

SRA EGAN. Yo recuerdo eso sí, que salió <sup>una</sup> noticia en el diario La Nación...

-- La publicación a que usted se refiere es errónea. Usted está habituada a todas esas cosas... Sabemos que se refiere a un artículo que en realidad no era nuestro. ~~no~~

SRA EGAN. Quizá.

--- Ustedes tomaron ese discurso de homenaje y fué participación suya en la Legislatura).

SRA EGAN.- No recuerdo.

-- No sabe entonces a que atribuir esa publicación?

SRA EGAN. De qué se trata?

-- Se trata de que recuerde que instrucciones tenía usted.

*[Handwritten signature in blue ink]*

*[Faint, illegible handwriting in blue ink]*

SRA EGAN. Instrucciones de qué?

-- Las instrucciones que tenía para actuar.

SRA EGAN. Sí, las teníamos, pero no alcanzo a comprender bien la pregunta.

-- Usted, como legisladora, pudo haber presentado algún proyecto; tenía facultad para hacerlo o no? ~~no~~

SRA EGAN.- No se me ha ocurrido presentar proyectos.

-- Es que usted tenía la obligación de que se le ocurriera y queremos ~~que~~ que nos conteste, que nos diga si ha cumplido con esa sub|bli-gación, porque de no ser así ~~sería~~ <sup>tendría</sup> que haber renunciado.

SRA EGAN. No entiendo lo mismo; si ustedes lo piensan así...

-- Entonces lo único que ha hecho usted es gastar dinero de la provin|cia.

SRA EGAN.- Si ustedes lo piensan así.

-- Es que no ha hecho usted nada constructivo, señorita, absolutamente nada constructivo, siendo su obligación hacerlo, sin pensar que se ha depositado en usted la fe de mucha gente, y sin saber quienes eran.

SRA EGAN.- Si usted <sup>dice</sup> que la gente de mi pueblo no me conocía?--

-- Usted no salió electa de una convencion libre como candidata; es decir primero como precandidata y despues electa, sino que salió su candi|datura de la casa de gobierno... Y dígan e señorita, veraneó usted alguna vez en Mar del Plata, siendo legisladora?

SR EGAN. Sí.

-- Dónde paraba? En el hotel provincial?

SRA EGAN.- Veraneaba, pero el gasto lo ~~era~~ <sup>pagaba</sup> yo.

-- Por supuesto, con las dietas?

SRA EGAN. Sí.

-- Tenemos entendido que muchos legisladores veraneaban gra|tuitamente.

*[Handwritten signature in blue ink]*



Faint, illegible text, possibly bleed-through from the reverse side of the page. The text is scattered across the page and is mostly obscured by large, irregular water stains, particularly on the right and bottom edges.

Handwritten signature or initials in blue ink, located at the bottom center of the page. The writing is cursive and appears to be a name or set of initials.



SRA EGAN.- Tal vez

-- Cuántos años fué legisladora?

SRA EGAN. Tres años.

-- Usted costó a la provincia ciento y tantos mil pesos y al final para presentar dos homenajes a Eva Perón. Cuando recibió la orden para el automovil? Y cuántas?

SRA EGAN. Recibí una sola orden, que es la que consta en la declaración jurada.

-- Compró el automovil?

SRA EGAN. Como no tenía dinero hice la transferencia del mismo.

-- Cuánto ganó por no haber tenido dinero?

SRA EGAN. Setenta mil pesos, aproximadamente.

-- Siendo legisladora, consiguió nombramientos?

SRA EGAN.- Muy pocos.

-- En que ministerio, especialmente?

SRA EGAN. Solamente conseguí en Policía algunas plazas de agente y luego en el magisterio, pero muy pocas.

-- Cuantas, aproximadamente?

SRA EGAN. No sabría decirle.

-- Y los nombramientos eran para gente de pueblo?

SRA EGAN. Sí, unos doce o quince.

-- No eran más?

SRA EGAN.- Sí, algo más, tal vez dos o tres veinte o veintidos. No recuerdo bien.

-- Esos nombramientos, mejor dicho, esas propuestas, estaban avaladas por el comando táctico?

SRA EGAN. Los que conseguí yo, no. Eso fué con posterioridad pero entonces yo no pedí absolutamente nada más.

*[Handwritten signature in blue ink]*

Faint, illegible text, possibly bleed-through from the reverse side of the page.

Handwritten note:  
No. 254 to 210

Large blue ink scribble or signature at the bottom of the page.

-- Pero los nombramientos debían hacerse por intermedio del comando táctico, no es así? Cuando se estableció esa norma?

SRA EGAN. A partir del segundo año, en el 53.

-- Alguna vez se interesó usted <sup>en</sup> un determinado expediente administrativo

SRA EGAN. No.

-- Judicial?

SRA EGAN. Tampoco.

-- Ha visitado usted a algun juez?

SRA EGAN. A ninguno.

--- Y a Rodriguez de Felipe, no lo conoció?

SRA EGAN. NO; solamente en alguna reunión pero nunca he concurrido a su despacho.

-- No ha ido usted ~~ax~~ a los tribunales a verlo alguna vez?

SRA EGAN. Nunca fui a los tribunales.

--- Cual es esa reunión a que se ha referido?

SRA EGAN. Algunas reuniones que se realizaban en la casa de gobierno.

-- Conoce usted al diputado <sup>de</sup> ~~de~~ Elias?

SRA EGAN. Nada más que en su carácter de presidente de la Cámara.

-- No lo vió usted al señor <sup>de Elias</sup> ~~de~~ en San Clemente del Tuyú?

SRA EGAN. No.

-- Como recibió usted la orden para retirar el Mercedes Benz y quien se la entregó?

SRA EGAN. Me la entregó el presidente de la Cámara.

-- Quien era?

SRA EGAN. <sup>de</sup> ~~de~~ Elias.

-- Qué hizo con la orden que recibió?

SRA EGAN. En seguida pensé en transferir el automóvil, ya como dije,

*[Handwritten signature in blue ink]*

Faint, illegible text, possibly bleed-through from the reverse side of the page. The text is arranged in several paragraphs and is mostly obscured by water damage and fading.

*[Handwritten signature in blue ink]*



no tenía dinero para comprarlo.

-- No pensé usted <sup>adquirirlo</sup> ~~transferirlo~~ en base a un crédito del Banco de la Provincia? No se comentaba esa facilidad que tenía, entre sus compañeros?

SRA EGAN. No.

-- No hizo gestiones en el Banco?

SRA EGAN. Lo transferí y no saqué crédito porque no quería tener deudas.

-- Y entonces transferió la orden, a quién?

SRA EGAN. A Froilan González.

-- Fue directamente a él para eso?

SRA EGAN. Fui a él como pude ir a cualquier otro que compraba automoviles.

-- Si, pero pudo haber ido a él por indicación de alguna otra persona? Y cómo recibió el dinero?

SRA EGAN. En efectivo.

-- Y ese dinero lo depositó en caja de ahorros?

SRA EGAN. Sí señor, en el Banco de la Provincia, de San Antonio de A reco.

-- Le hicieron firmar algun documento?

SRA EGAN. No

-- Usted estuvo en la agencia del Mercedes Benz?

SRA EGAN. Para la transferencia.

-- Estuvo usted en la agencia de la plaza San Martin?

SRA EGAN. No recuerdo que calle era.

-- El dinero dónde se lo entregaron?

SRA EGAN. Me lo entregó directamente Froilan González y además me dió un recibo.

--

...  
...  
...

...  
...  
...

...  
...

...  
...

...  
...

...

...  
...

...  
...

...  
...

...  
...

...

...  
...

...  
...

...  
...

...  
...

...  
...

...

...  
...

...  
...

...  
...

...  
...

...  
...

...  
...

...  
...

...  
...

...  
...

*[Handwritten signature in blue ink]*

-- De la parte impositiva quien se hizo cargo?

SRA EGAN. Debe haberse hecho cargo el señor Froilan Gonzalez, porque a mi me entregó el dinero convenido y despues no tuve nada mas que ver.

-- Nunca mas recibió algun llamado para firmar otro papel?

SRA EGAN. Nunca he firmado nada mas que el recibo.

--- Pero despues se hizo una libranza por sesenta mil quinientos pesos para comprar el departamento?

SRA EGAN. Si señor.

--- Que depositó en la sucursal de la calle Bartolomé Mitre?

SRA EGAN. Si señor.

-- Y el crédito hipotecario?

SRA EGAN. Si, eso es otro.

-- Cuanto tuvo que entregar en efectivo?

SRA EGAN. No recuerdo, creo que treinta y dos o treinta y cinco mil pesos.

-- Quien es el vendedor?

SRA EGAN. Un señor ~~Orillano~~ <sup>Ferrario</sup> ?

-- ~~Fuereza~~ Ese departamento lo pagaba semestralmente?

SRA EGAN. No abonaba aún, porque no tenía la escritura hecha.

-- Y no la obligaban a abonar todavía?

SRA EGAN. No señor.

-- Fuera de la compra del departamento, no intervino en otras operaciones? No recibió la orden para un Fiat?

SRA EGAN. No señor.

-- Y el depósito que hizo en noviembre, de cincuenta y seis mil quinientos pesos?

SRA EGAN. Eso fue luego de haber comprado el automóvil.

*Comprobado*

54

Faint, illegible text at the top of the page.

Faint, illegible text in the upper middle section.

Faint, illegible text in the middle section.

Faint, illegible text in the lower middle section.

Faint, illegible text in the lower section.

Faint, illegible text in the lower section.

Faint, illegible text at the bottom of the page.

*Handwritten signature in blue ink.*



-- Usted vendió la orden y dijo que depositó el dinero, es decir, los setenta mil pesos que recibió?

SRA EGAN. Sí señor.

-- Usted retiró, luego volvió a depositar, como explica eso? El departamento lo compró con el dinero del Mercedes Benz?

SRA EGAN.-- Sí <sup>lo</sup> compré con el dinero del Mercedes Benz.

-- Recibe la orden y después comprá el departamento?

SRA EGAN. Sí señor.

-- Pero usted paga con el dinero en efectivo? No pagó gastos?

SRA EGAN. Sí, y después algunas otras cosas que tenía que pagar.

-- Usted recuerda en que fecha entregó el dinero para el departamento?

Fué el 6 de julio del 54; queremos saber si es esa fecha para que la rectifique si es otra.

SRA EGAN. Sí, es esa fecha, es decir, cuando puse el dinero?

-- Queremos saber la fecha de la compra del departamento si es el 6 de julio del 54?

SRA EGAN. Sí, señor, y así figura, así consta.

-- Está segura de que no ha sido en 1953?

SRA EGAN. No estoy segura.

-- En agosto del 53, que destino le dió al dinero ~~que me recibió para comprar el departamento~~ no fué para comprar el departamento?

SRA EGAN. - Debe ser entonces cuando he facilitado el dinero a un amigo, quien luego me lo devolvió.

--- A quien facilitó el dinero? Hizo alguna operacion hipotecaria?

XX Compró acciones?

SRA EGAN. No, aboslutamente nada..

-- Conteste concretamente lo que se le pregunta: no recuerda que hizo con el dinero?

*[Handwritten signature in blue ink]*



SRA EGAN. Ya he dicho, es posible que fue <sup>ya</sup> cuando facilité el dinero para hacer una operacion a una persona que, repito, me lo devolvió inmediatamente.

---Y quien es esa persona?

SRA EGAN. Es una persona de mi amistad, el señor ~~Morich~~ de San Antonio de Arecó.

-- Era amigo suyo?

SRA EGAN. Sí.

-- No percibió intereses ?

SRA EGAN. Absolutamente nada.

-- Si lo entregó en dos veces ?

SRA EGAN. No, en una sola vez.

-- Con alguna garantía hipotecaria?

SRA EGAN. Me dió un pagaré.

-- Fuera del Banco de la Provincia no operó con algun otro? En la Caja Nacional de Ahorro Postal?

SRA EGAN. No.

-- Y en algun crédito en descubierto?

SRA EGAN. Tampoco. Lo único que hice consta en la declaracion jurada.

-- Usted sin embargo registra un crédito en la sucursal del Banco de la Provincia en San Antonio de Arecó? No recuerda haber hecho operaciones bancarias en la sucursal de San Antonio de Arecó, en la Caja de Ahorro Postal y haber hecho una manifestación de bienes en el Banco de la Provincia?

SRA EGAN. No he hecho manifestación de bienes nada más que del dinero que tenía en la Caja de Ahorros.

-- Sin embargo en el Banco de la Provincia lo conoció al ~~director~~ director señor Weber?



Faint, illegible text, possibly bleed-through from the reverse side of the page. The text is arranged in several horizontal lines across the page.

1-1-1

Handwritten signature or scribble in blue ink at the bottom center of the page.

SRA EGAN. No recuerdo.

-- Sin embargo se ~~manifiesta~~ manifiesta que hizo operaciones de crédito, está su nombre.

SRA EGAN. Créditos de qué?

-- Créditos a su sola firma y es una manifestación de bienes que hizo, cuya copia tenemos aquí. (Se le exhibe un documento). Fuera de esas operaciones tenía caja de seguridad en otros bancos?

SRA EGAN. No señor.

-- Y joyas?

SRA EGAN. Las únicas que tengo las llevo puestas.

-- No recuerda haber hecho una declaración de bienes ante la Escribanía General de Gobierno cuando se hizo cargo del mandato de acuerdo con la ley 5714?

SRA EGAN. Lo hice como lo han hecho todos los legisladores.

-- Deudas prendarias no tiene?. No tiene deudas? No tiene televisor, lavarropas?

SRA EGAN. No, nada de eso.

-- Son preguntas serias, no crea que es mucho preguntar.

SRA EGAN. De ninguna manera.

-- Tenía amistad con algún funcionario, con el gobernador, vicegobernador, ministros?

SRA EGAN. No entiendo bien.

-- Nos referimos a las legisladoras, si estaba vinculada al poder ejecutivo, al poder judicial o si era amiga del gobernador o del vice?

SRA EGAN. No, salvo las entrevistas comunes, en conjunto que se realizaban.

-- Y en la Nación?

SRA EGAN. No.

57A

Faint, illegible text, possibly bleed-through from the reverse side of the page.

Handwritten signature in blue ink, partially obscured by a large blue ink smudge.

-- Tenia alguna amistad con el presidente y su esposa?

SRA EGAN. No.

-- No conoció a Renzi tampoco? No visitó alguna vez a la senora Eva Peroni cuando estaba enferma?

SRA EGAN. No señor.

-- Despues que dejó de ser legisladora, a que se dedicó?

SRA DE EGAN. Seguí un curso de ingles en la Cultural.

-- No volvió a su empleo?

SRA EGAN. No.

-- Y al partido peronista?

SRA EGAN. Esta<sup>b2</sup> a sus servicios.

-- Entonces volvió a la unidad básica que tenía antes?

SRA EGAN. Tampoco.

-- Y al consejo superior ?

SRA EGAN. Tampoco.

-- Siguió cobrando su sueldo?

SRA EGAN. Sí, algunos meses más.

-- Y dónde estaba? Estaba en su casa esperando que la llamaran?

SRA EGAN. Estaba al servicio del partido, a la espera.

-- Estaba al servicio del partido pero no hacía nada si el partido no la llamaba? Usted tenía una función y cobraba el sueldo esperando que la llamaran.

SRA EGAN. - Yo esperaba por si me necesitaban.

~~-----~~

~~-----~~

~~-----~~



Handwritten signature in blue ink, possibly reading "K. S. ...".



--Lo conocía al intendente de su pueblo?

SRA EGAN.- A cuál de ellos?

--Al que estaba mientras usted era legisladora. Antes, por supuesto, usted no estaba en el partido.

--A cuántos intendentes conoció?

SRA EGAN.- Al señor ~~Arce~~ Arce y al señor Tapia; pero, en realidad, no he tenido amistad con ninguno.

--Nunca consiguió nombramientos en la intendencia?

SRA EGAN.- No. Jamás los he pedido.

--Nunca les aconsejó a los intendentes medidas de gobierno, o fué consultada al respecto?

SRA EGAN.- De ninguna manera.

--No tenía ninguna preocupación de bien público en el partido del cual usted era habitante?

SRA EGAN.- Sí.

--No lo visitaba al intendente para allanar dificultades de carácter edilicio?

SRA EGAN.-<sup>1</sup>/<sub>4</sub> Muy poco.

--Qué hizo el 16 de junio?

SRA EGAN.-<sup>1</sup>/<sub>4</sub> Estaba en mi domicilio.

--Y qué hizo?

SRA EGAN.- Las tareas de mi casa.

--No fué al partido o a la unidad básica?

SRA EGAN.- No.

--En qué domicilio estaba?

SRA EGAN.- En Buenos Aires.

--No fué al partido?

SRA EGAN.- No.

--Por qué? Esperaba que la llamasen?

SRA EGAN.- Porque no lo creí necesario.

--Y luego fué al partido a ver qué se había resuelto o qué se pensaba hacer después del bombardeo?

SRA EGAN.- No.

--No volvió más al partido?

SRA EGAN.- No.



Faint, illegible text, possibly bleed-through from the reverse side of the page. The text is arranged in several lines and is mostly obscured by the paper's texture and some minor damage.

*Handwritten signature in blue ink, appearing to read "H. W. ...".*



--Se alejó del partido peronista?

SRA EGAN.- Sí.

--Qué hizo el 16 de septiembre?

SRA EGAN.- Estaba en mi domicilio.

--El 31 de agosto no fué a Plaza de Mayo?

SRA EGAN.-No.

--No tuvo ninguna entrevista entre el 16 de junio y el 16 de septiembre?

SRA EGAN.-De ninguna manera. Después de las tareas legislativas me dediqué a mi casa.

--Con quién vive en Buenos Aires?

SRA EGAN.- Con una hermana.

--A qué se dedica su hermana?

SRA EGAN.- Trabaja.

--Dónde?

SRA EGAN.- En la Municipalidad de Buenos Aires.

--Desde cuándo?

SRA EGAN.- No recuerdo en este momento, pero antes de ser yo legisladora.

--Cuánto gana?

SRA EGAN.- Creo que novecientos pesos.

--Estudia también?

SRA EGAN.- No.

--Qué edad tiene?

SRA EGAN.- Veintidós años.

--Es casada o soltera?

SRA EGAN.- Soltera.

--Quién le consiguió ese empleo?

SRA EGAN.- No sé.

--Usted está en buenas relaciones con su familia?

SRA EGAN.- Sí.

--Le formulo la pregunta porque parece que usted no sabe absolutamente nada de la vida de los suyos.

SRA EGAN.- Lo que usted me preguntó de mis padres se lo he dicho. Mis padres se dedican a las tareas rurales; no le puedo especificar cuánto ganan.

--Qué tareas realizan?

SRA EGAN.- Las rurales; yo no puedo decirle...arrear vacas...

Faint, illegible text, possibly bleed-through from the reverse side of the page. The text is arranged in several lines and is mostly obscured by the paper's texture and lighting.

*Handwritten signature in blue ink.*



--Las tareas rurales pueden consistir desde criar un Shortorn hasta realizar las más simples tareas de campo.

--Su padre tiene un buen pasar?

SRA EGAN.- De ninguna manera.

--Nunca se preocupó por buscarle algo?

SRA EGAN.- Dentro de mis posibilidades lo he hecho.

--Usted es católica?

SRA EGAN.- Sí; católica, apostólica, romana.

--Qué posición adoptó usted con motivo del problema religioso?

SRA EGAN.- Ninguna. No he tenido ningún problema.

--No tuvo ningún problema frente a los que se suscitaron en la Cámara, como por ejemplo, la derogación de la ley de enseñanza religiosa?

--Usted es partidaria de la ley de enseñanza religiosa?

SRA EGAN.- Yo sí.

--Votó en contra?

SRA EGAN.- Creo que eso no se hizo en la provincia.

--Sí, se hizo. Primeramente, en nuestra provincia la enseñanza era laica...

SRA EGAN.- Pero ese es un problema posterior a la época en que yo fui legisladora.

--Fue a mediados del año 1955.

SRA EGAN.- Yo ya no era legisladora.

--Con lo que se da por terminado el acto, haciéndosele entrega a la deponente del formulario complementario de declaración patrimonial. Leída que le fué se ratifica firmando de conformidad.

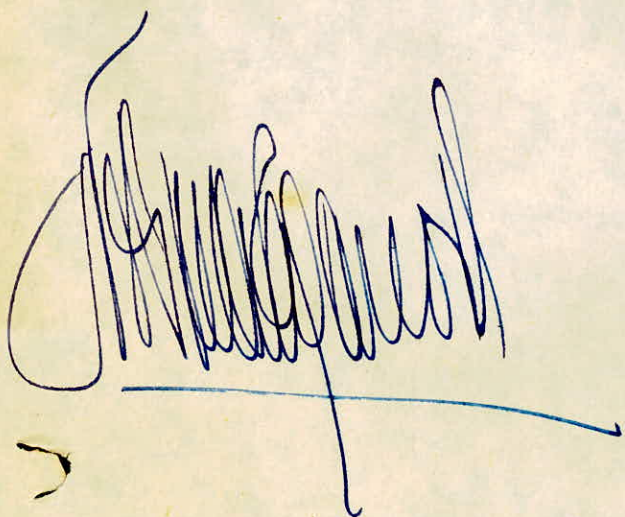

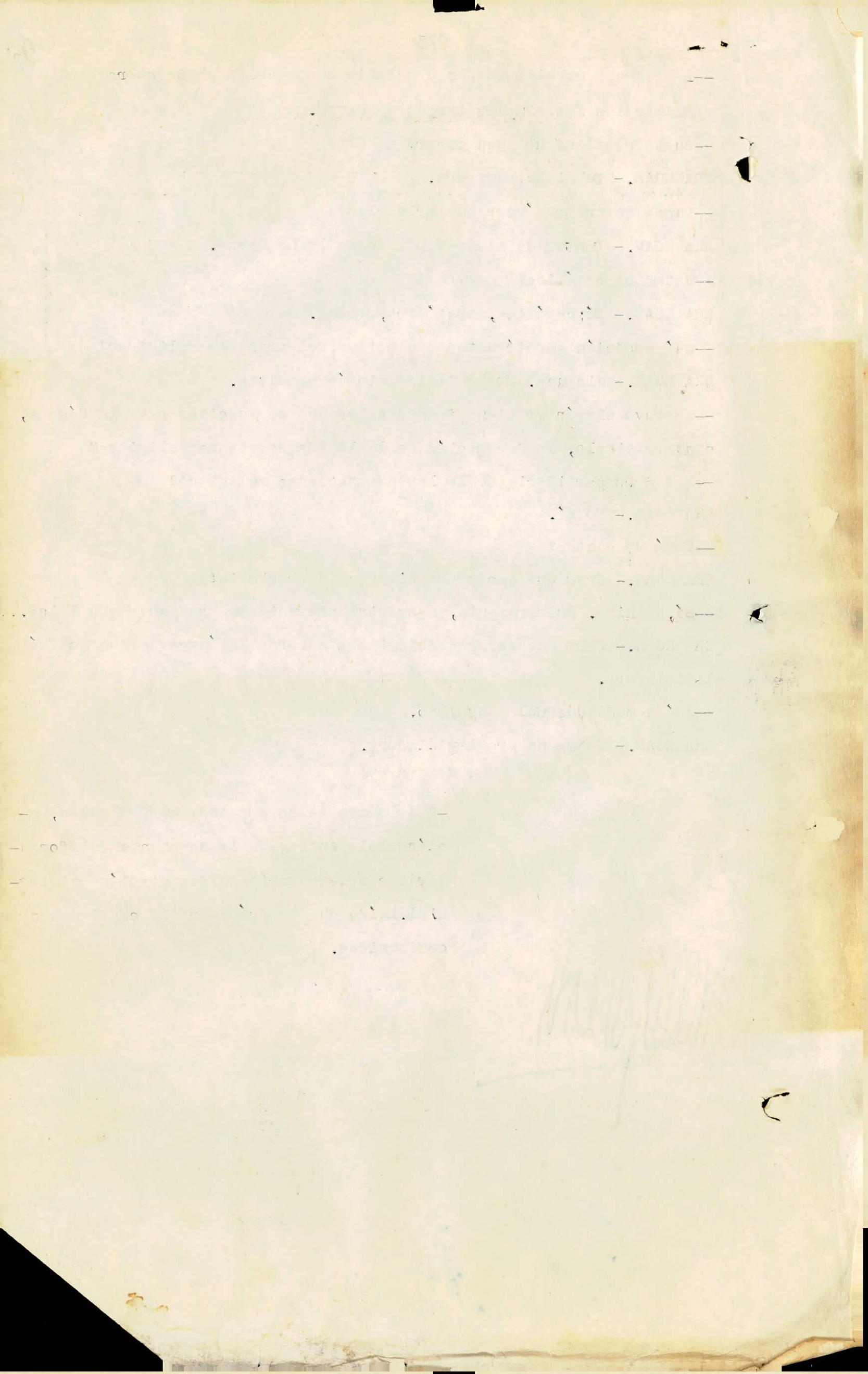



CONCLUSIONES

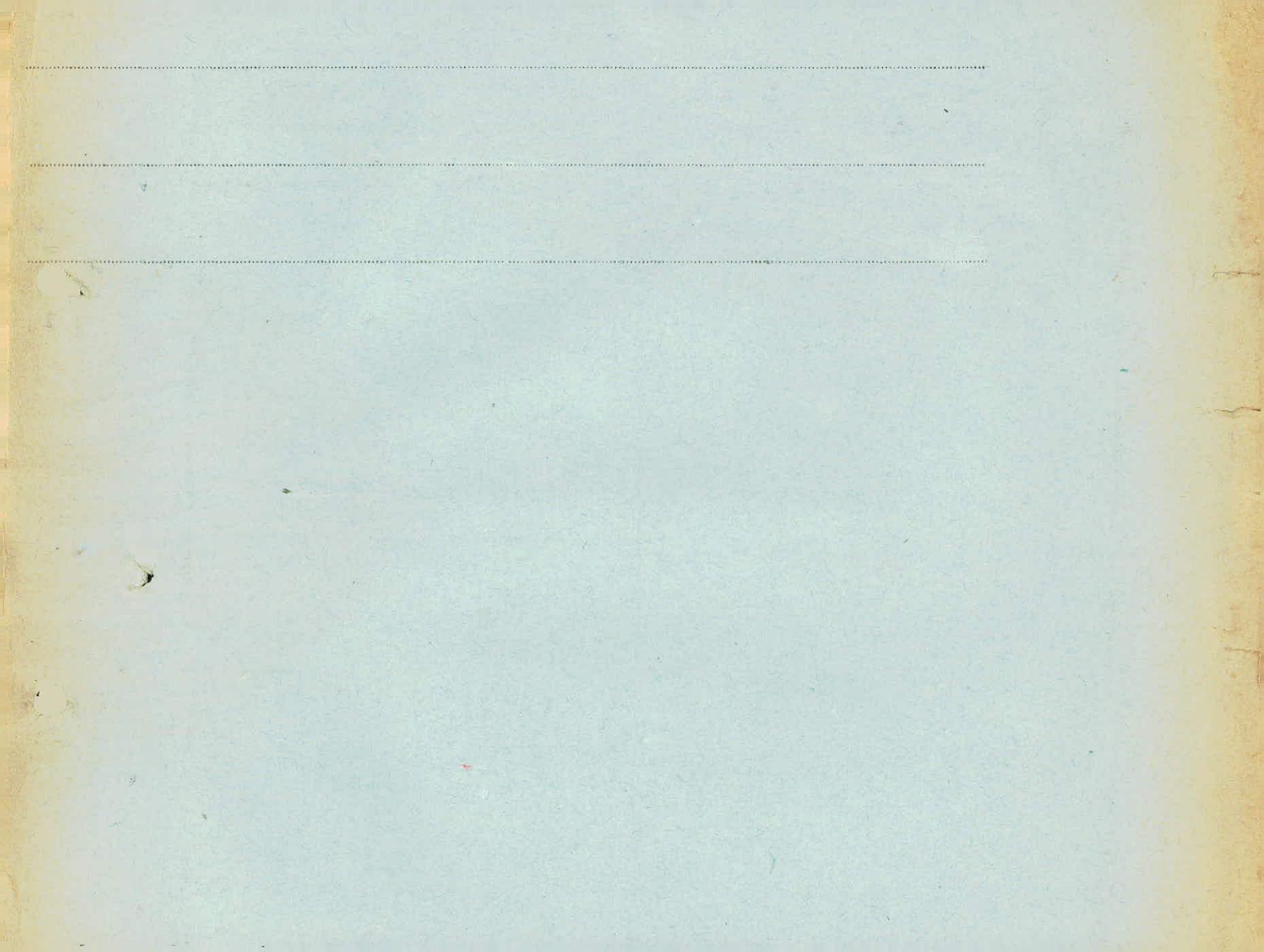



DISCRIMINACION PATRIMONIAL

A) Inmuebles.....

Fecha... 6 de julio 1954

Departamento Pro-Bienf. Piedad Horizontal Bme, Mitre 3665 3er. Ubicación. piso -B.-

Valor \$ 91.000

Destino. Vivienda propia

Justificación de los fondos de inversión. Hipot. Bco. Hipot. Nac. \$ 58.200- resto efectivo obtenido venta o/coche Mercedes Benz.

B) Muebles y Utiles

Fecha... 8-3-53

Cama, Repisa, colchon Púllman Artículo. elástico.

Valor \$ 4.375

Destino. uso personal

Justificación de los fondos de inversión. dieta

C) Rodados

Fecha.....

Marca.....

Modelo.....

Nº motor.....

chapa.....

Valor.....

Destino.....

Justificación de los fondos de inversión.....

D) Semovientes

Fecha.....

Número.....

Ganado.....

Lugar.....

Valor.....

Destino.....

Justificación de los fondos de inversión.....

En caso de que no se justifique la inversión con los elementos estudiados se adjunta informe complementario con los detalles afines

INGRESOS EXTRAORDINARIOS

- Sucesiones y legados
- Honorarios profesionales
- Participación en sociedades
- Ganancias por juegos de azahar
- Varios

Detalles referenciales al dorso.

1) No está claro el manejo de la caja de ahorros con los Rodados.

Faint handwritten text at the top of the page, possibly a title or header.

First section of faint handwritten text, appearing as several lines of script.

Second section of faint handwritten text, continuing the script from the first section.

Third section of faint handwritten text, possibly a concluding paragraph or a separate note.





Ejan W... B. D-410

COMISION INVESTIGADORA LEGISLATIVA - Sector Contable

CREDITOS BANCARIOS

Montos obtenidos en caracter de Legislador

A) - Hipotecarios

<table border="1"> <tr><td>1</td><td>(Sin Escritura)</td></tr> <tr><td>Solicitado</td><td>\$ .58.200</td></tr> <tr><td>Obtenido</td><td>\$ 58.200</td></tr> <tr><td>Ampliación</td><td>.....</td></tr> <tr><td>Total</td><td>\$ 58.200</td></tr> <tr><td colspan="2" style="text-align: center;"><del>Campo - Terreno - Casa</del> Vivienda Propia (Tachar lo que no sea)</td></tr> </table>	1	(Sin Escritura)	Solicitado	\$ .58.200	Obtenido	\$ 58.200	Ampliación	.....	Total	\$ 58.200	<del>Campo - Terreno - Casa</del> Vivienda Propia (Tachar lo que no sea)		<table border="1"> <tr><td>2</td><td>.....</td></tr> <tr><td>Solicitado</td><td>.....</td></tr> <tr><td>Obtenido</td><td>.....</td></tr> <tr><td>Ampliación</td><td>.....</td></tr> <tr><td>Total</td><td>.....</td></tr> <tr><td colspan="2" style="text-align: center;"><del>Campo - Terreno - Casa</del> Vivienda Propia (Tachar lo que no sea)</td></tr> </table>	2	.....	Solicitado	.....	Obtenido	.....	Ampliación	.....	Total	.....	<del>Campo - Terreno - Casa</del> Vivienda Propia (Tachar lo que no sea)	
1	(Sin Escritura)																								
Solicitado	\$ .58.200																								
Obtenido	\$ 58.200																								
Ampliación	.....																								
Total	\$ 58.200																								
<del>Campo - Terreno - Casa</del> Vivienda Propia (Tachar lo que no sea)																									
2	.....																								
Solicitado	.....																								
Obtenido	.....																								
Ampliación	.....																								
Total	.....																								
<del>Campo - Terreno - Casa</del> Vivienda Propia (Tachar lo que no sea)																									

B) - Prendarios

<table border="1"> <tr><td>1</td><td>.....</td></tr> <tr><td>Solicitado</td><td>.....</td></tr> <tr><td>Obtenido</td><td>.....</td></tr> <tr><td>Ampliación</td><td>.....</td></tr> <tr><td>Total</td><td>.....</td></tr> <tr><td colspan="2" style="text-align: center;"><del>Rodados -- Haciendas</del> <del>Muebles -- Sembrados</del> (Tachar lo que no sea)</td></tr> </table>	1	.....	Solicitado	.....	Obtenido	.....	Ampliación	.....	Total	.....	<del>Rodados -- Haciendas</del> <del>Muebles -- Sembrados</del> (Tachar lo que no sea)		<table border="1"> <tr><td>2</td><td>.....</td></tr> <tr><td>Solicitado</td><td>.....</td></tr> <tr><td>Obtenido</td><td>.....</td></tr> <tr><td>Ampliación</td><td>.....</td></tr> <tr><td>Total</td><td>.....</td></tr> <tr><td colspan="2" style="text-align: center;"><del>Rodados -- Haciendas</del> <del>Muebles -- Sembrados</del> (Tachar lo que no sea)</td></tr> </table>	2	.....	Solicitado	.....	Obtenido	.....	Ampliación	.....	Total	.....	<del>Rodados -- Haciendas</del> <del>Muebles -- Sembrados</del> (Tachar lo que no sea)	
1	.....																								
Solicitado	.....																								
Obtenido	.....																								
Ampliación	.....																								
Total	.....																								
<del>Rodados -- Haciendas</del> <del>Muebles -- Sembrados</del> (Tachar lo que no sea)																									
2	.....																								
Solicitado	.....																								
Obtenido	.....																								
Ampliación	.....																								
Total	.....																								
<del>Rodados -- Haciendas</del> <del>Muebles -- Sembrados</del> (Tachar lo que no sea)																									

C) - Personales

<table border="1"> <tr><td>1</td><td>.....</td></tr> <tr><td>Solicitado</td><td>.....</td></tr> <tr><td>Obtenido</td><td>.....</td></tr> <tr><td>Ampliación</td><td>.....</td></tr> <tr><td>Total</td><td>.....</td></tr> <tr><td colspan="2" style="text-align: center;"><del>Comunes - A sola firma</del> <del>Anticipos sobre dietas</del> (Tachar lo que no sea)</td></tr> </table>	1	.....	Solicitado	.....	Obtenido	.....	Ampliación	.....	Total	.....	<del>Comunes - A sola firma</del> <del>Anticipos sobre dietas</del> (Tachar lo que no sea)		<table border="1"> <tr><td>2</td><td>.....</td></tr> <tr><td>Solicitado</td><td>.....</td></tr> <tr><td>Obtenido</td><td>.....</td></tr> <tr><td>Ampliación</td><td>.....</td></tr> <tr><td>Total</td><td>.....</td></tr> <tr><td colspan="2" style="text-align: center;"><del>Comunes - A sola firma</del> <del>Anticipos sobre dietas</del> (Tachar lo que no sea)</td></tr> </table>	2	.....	Solicitado	.....	Obtenido	.....	Ampliación	.....	Total	.....	<del>Comunes - A sola firma</del> <del>Anticipos sobre dietas</del> (Tachar lo que no sea)	
1	.....																								
Solicitado	.....																								
Obtenido	.....																								
Ampliación	.....																								
Total	.....																								
<del>Comunes - A sola firma</del> <del>Anticipos sobre dietas</del> (Tachar lo que no sea)																									
2	.....																								
Solicitado	.....																								
Obtenido	.....																								
Ampliación	.....																								
Total	.....																								
<del>Comunes - A sola firma</del> <del>Anticipos sobre dietas</del> (Tachar lo que no sea)																									

1870

Journal of the

Exploring Expedition

<p>1870</p> <p>Jan 1</p> <p>Left New York</p> <p>Jan 2</p> <p>Arrived New York</p> <p>Jan 3</p> <p>Left New York</p> <p>Jan 4</p> <p>Arrived New York</p> <p>Jan 5</p> <p>Left New York</p> <p>Jan 6</p> <p>Arrived New York</p> <p>Jan 7</p> <p>Left New York</p> <p>Jan 8</p> <p>Arrived New York</p> <p>Jan 9</p> <p>Left New York</p> <p>Jan 10</p> <p>Arrived New York</p>	<p>1870</p> <p>Jan 11</p> <p>Left New York</p> <p>Jan 12</p> <p>Arrived New York</p> <p>Jan 13</p> <p>Left New York</p> <p>Jan 14</p> <p>Arrived New York</p> <p>Jan 15</p> <p>Left New York</p> <p>Jan 16</p> <p>Arrived New York</p> <p>Jan 17</p> <p>Left New York</p> <p>Jan 18</p> <p>Arrived New York</p> <p>Jan 19</p> <p>Left New York</p> <p>Jan 20</p> <p>Arrived New York</p>	<p>1870</p> <p>Jan 21</p> <p>Left New York</p> <p>Jan 22</p> <p>Arrived New York</p> <p>Jan 23</p> <p>Left New York</p> <p>Jan 24</p> <p>Arrived New York</p> <p>Jan 25</p> <p>Left New York</p> <p>Jan 26</p> <p>Arrived New York</p> <p>Jan 27</p> <p>Left New York</p> <p>Jan 28</p> <p>Arrived New York</p> <p>Jan 29</p> <p>Left New York</p> <p>Jan 30</p> <p>Arrived New York</p>
<p>1870</p> <p>Jan 31</p> <p>Left New York</p> <p>Feb 1</p> <p>Arrived New York</p> <p>Feb 2</p> <p>Left New York</p> <p>Feb 3</p> <p>Arrived New York</p> <p>Feb 4</p> <p>Left New York</p> <p>Feb 5</p> <p>Arrived New York</p> <p>Feb 6</p> <p>Left New York</p> <p>Feb 7</p> <p>Arrived New York</p> <p>Feb 8</p> <p>Left New York</p> <p>Feb 9</p> <p>Arrived New York</p> <p>Feb 10</p> <p>Left New York</p> <p>Feb 11</p> <p>Arrived New York</p>	<p>1870</p> <p>Feb 12</p> <p>Left New York</p> <p>Feb 13</p> <p>Arrived New York</p> <p>Feb 14</p> <p>Left New York</p> <p>Feb 15</p> <p>Arrived New York</p> <p>Feb 16</p> <p>Left New York</p> <p>Feb 17</p> <p>Arrived New York</p> <p>Feb 18</p> <p>Left New York</p> <p>Feb 19</p> <p>Arrived New York</p> <p>Feb 20</p> <p>Left New York</p> <p>Feb 21</p> <p>Arrived New York</p> <p>Feb 22</p> <p>Left New York</p> <p>Feb 23</p> <p>Arrived New York</p>	<p>1870</p> <p>Feb 24</p> <p>Left New York</p> <p>Feb 25</p> <p>Arrived New York</p> <p>Feb 26</p> <p>Left New York</p> <p>Feb 27</p> <p>Arrived New York</p> <p>Feb 28</p> <p>Left New York</p> <p>Feb 29</p> <p>Arrived New York</p> <p>Feb 30</p> <p>Left New York</p> <p>Mar 1</p> <p>Arrived New York</p>
<p>1870</p> <p>Mar 2</p> <p>Left New York</p> <p>Mar 3</p> <p>Arrived New York</p> <p>Mar 4</p> <p>Left New York</p> <p>Mar 5</p> <p>Arrived New York</p> <p>Mar 6</p> <p>Left New York</p> <p>Mar 7</p> <p>Arrived New York</p> <p>Mar 8</p> <p>Left New York</p> <p>Mar 9</p> <p>Arrived New York</p> <p>Mar 10</p> <p>Left New York</p> <p>Mar 11</p> <p>Arrived New York</p> <p>Mar 12</p> <p>Left New York</p> <p>Mar 13</p> <p>Arrived New York</p>	<p>1870</p> <p>Mar 14</p> <p>Left New York</p> <p>Mar 15</p> <p>Arrived New York</p> <p>Mar 16</p> <p>Left New York</p> <p>Mar 17</p> <p>Arrived New York</p> <p>Mar 18</p> <p>Left New York</p> <p>Mar 19</p> <p>Arrived New York</p> <p>Mar 20</p> <p>Left New York</p> <p>Mar 21</p> <p>Arrived New York</p> <p>Mar 22</p> <p>Left New York</p> <p>Mar 23</p> <p>Arrived New York</p> <p>Mar 24</p> <p>Left New York</p> <p>Mar 25</p> <p>Arrived New York</p>	<p>1870</p> <p>Mar 26</p> <p>Left New York</p> <p>Mar 27</p> <p>Arrived New York</p> <p>Mar 28</p> <p>Left New York</p> <p>Mar 29</p> <p>Arrived New York</p> <p>Mar 30</p> <p>Left New York</p> <p>Mar 31</p> <p>Arrived New York</p>



COMISION INVESTIGADORA LEGISLATIVA - Sector Contable

ORDENES DE IMPORTACION RECIBIDAS

Por la Legislatura como Legislador

Fecha	Ordenes	Artículo	Precio	Venta	Ganancia	Destino
13-3-53	Una	Mercedes Benz	\$ 62.675	134.000	71.325	Dto. Prop. Horiz.
.....	...	.....1952.....	.....	.....	.....	.....
.....	.....	.....	.....	.....	.....	.....
.....	.....	.....	.....	.....	.....	.....
Observaciones: Vendió la orden a Froilán Gonzalez y Cia.-						

Por otras Reparticiones como Legislador

Fecha	Ordenes	Artículo	Precio	Venta	Ganancia	Destino
.....	.....	.....	.....	.....	.....	.....
.....	.....	.....	.....	.....	.....	.....
.....	.....	.....	.....	.....	.....	.....
Observaciones: .....						

Ordenes obtenidas en forma personal

Fecha	Ordenes	Artículo	Precio	Venta	Ganancia	Destino
.....	.....	.....	.....	.....	.....	.....
.....	.....	.....	.....	.....	.....	.....
.....	.....	.....	.....	.....	.....	.....
Observaciones: .....						

Total de órdenes recibidas como Legislador

1

Ganancias obtenidas en las ventas de órdenes

\$ 71.325

Valor de cochas obtenidos como Legislador

utilizados en forma personal.....

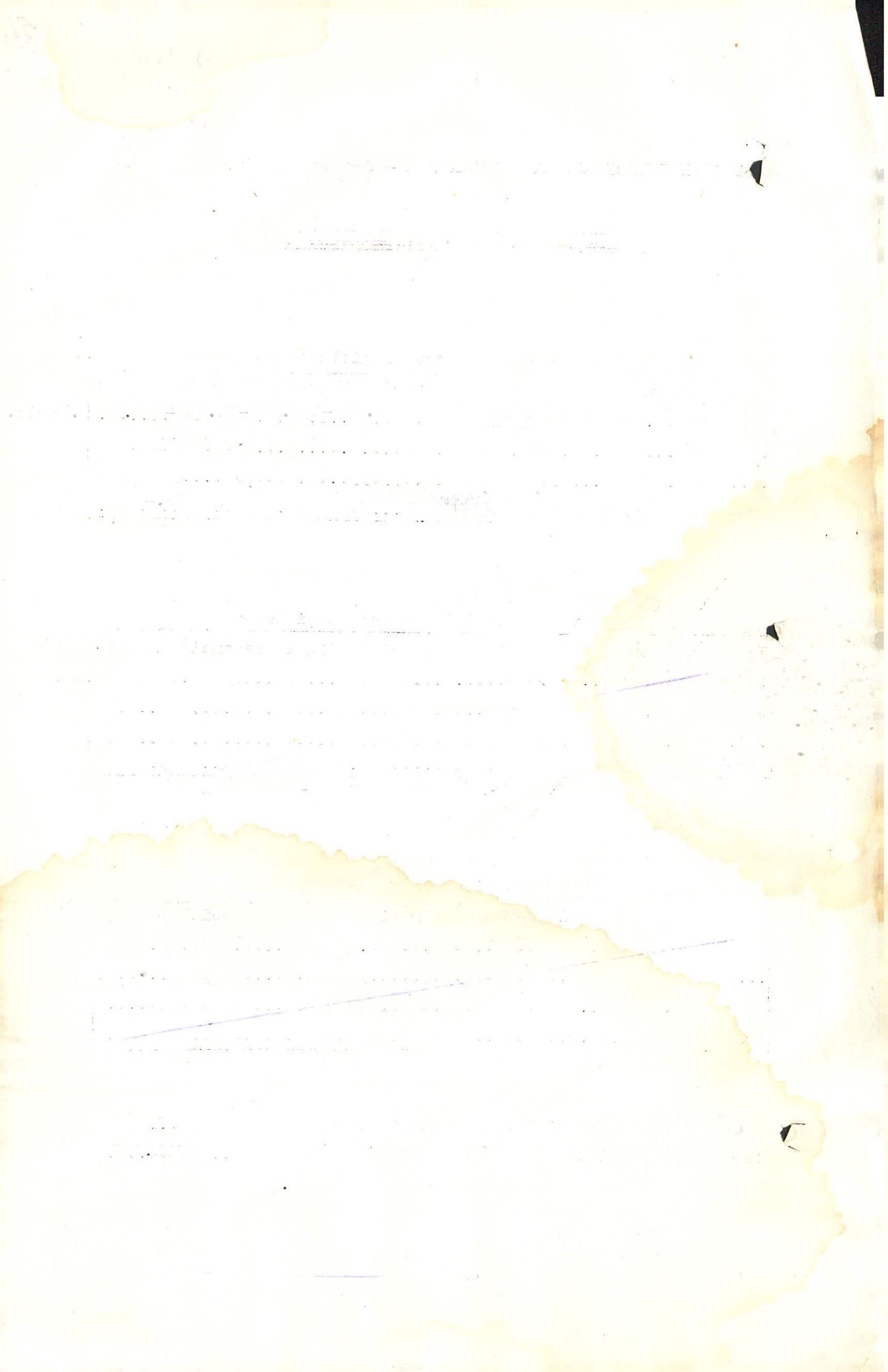



Ejan Norma B. De Leo

EVASIONES IMPOSITIVAS

REDITOS

Existió evasión impositiva en la operación.....  
.....  
.....

ACTIVIDADES LUCRATIVAS

Existió evasión impositiva en la operación.....  
.....  
.....

OTROS IMPUESTOS

En la operación .....  
.....  
se evadió el impuesto.....

UTILIZACION INDEBIDA DE BIENES PUBLICOS

Según ~~constancia testimonial~~ investigación comprobada por.. declaración personal del causante.....

se llega a la determinación de que se utilizaron en beneficio propio ~~propio~~ ~~del Estado~~ Bienes del Estado, según el siguiente informe:..... Un Jeep que fue devuelto a la residencia, desconociendo a que repartición pertenece.....  
lo utilizaba el causante cuando se encontraba al frente de una Unidad Básica en S.A. de Areco, la nafta se la entregaban en la Residencia. Los estrados e instalaciones para la campaña política eran facilitados por la Municipalidad. Durante su permanencia al frente de la U. Básica percibía sueldo de la Contaduría de la Nación sin prestar servicios (más o menos durante 6 o 7 meses).-  
Al terminar como Legisladora siguió cobrando unos meses más como empleada sin prestar servicios en parte alguna.-







STATE OF CALIFORNIA

County of \_\_\_\_\_

Plaintiff vs. Defendant

Case No. \_\_\_\_\_

Filed for \_\_\_\_\_

at \_\_\_\_\_

on \_\_\_\_\_

\_\_\_\_\_

\_\_\_\_\_

\_\_\_\_\_

\_\_\_\_\_

\_\_\_\_\_

\_\_\_\_\_

\_\_\_\_\_

\_\_\_\_\_

\_\_\_\_\_

\_\_\_\_\_

\_\_\_\_\_

\_\_\_\_\_

\_\_\_\_\_

\_\_\_\_\_

\_\_\_\_\_

\_\_\_\_\_

\_\_\_\_\_

\_\_\_\_\_

\_\_\_\_\_

\_\_\_\_\_

\_\_\_\_\_

\_\_\_\_\_

\_\_\_\_\_

\_\_\_\_\_

\_\_\_\_\_

\_\_\_\_\_

\_\_\_\_\_

\_\_\_\_\_

\_\_\_\_\_

\_\_\_\_\_

\_\_\_\_\_

\_\_\_\_\_

\_\_\_\_\_

\_\_\_\_\_

\_\_\_\_\_

\_\_\_\_\_

\_\_\_\_\_

\_\_\_\_\_

df



  
Provincia de Buenos Aires  
Comisión Investigadora Legislativa

Señor Presidente de la Comisión Investigadora Legislativa.

La ex-legisladora investigada, resultó electa por la segunda sección electoral en noviembre de 1951, desempeñando su mandato durante 3 años, a partir de la fecha de su incorporación que fué el 1º de abril de 1952.

Con anterioridad había sido designada como empleada en la Contaduría General de la Nación, cargo que no cumplía pues fué adscripta al partido peronista. Citada a la residencia presidencial, desconociendo los motivos, se le comunicó que había sido designada candidata a diputada. Ignora si firmo previamente su renuncia.

Llegó así a tan importante función sin antecedentes ponderables, ni el acervo de aptitudes morales e intelectuales adecuadas; no es de extrañar entonces que su actuación legislativa fuera totalmente nula, limitada a votar maquinalmente, en obediencia de las órdenes de su bloque y a leer uno que otro discurso en homenajes obsecuentes, que les fueron preparados por terceros.

Ha reconocido la tácita delegación de funciones y la sumisión del Poder Legislativo al Poder Ejecutivo en la persona de su titular y, de tal suerte sus miembros concedían a un Gobernador de Provincia la suma del Poder Público, delito que está previsto y penado por el artículo 20 de la Constitución del 49 y el 227 del Código Penal, cuya imputabilidad recae en el caso, sobre la ex-legisladora de que se trata.

Se benefició, con la negociación de una orden de adquisición de un automóvil Mercedes Benz modelo 1952, operación que le significó una ganancia de \$ 62.000 y que realizó con la firma José Froilán Gonzalez y Cía. Reconoce haber utilizado en su beneficio personal y del partido político a que pertenecía un



///  
automotor oficial, entregado en la residencia presidencial donde también se le suministraba la nafta para su uso.

Corresponde elevar estas actuaciones al Señor Juez del Crimen de Turno de La Plata para el juzgamiento del delito anteriormente señalado; por presunta violación del artículo 248 y concordantes del Código Penal, por la utilización indebida de bienes del Estado, y del artículo 249 del mismo Código por incumplimiento a los deberes del Funcionario Público y de las leyes nacionales 12830, 12983, 13942 y 13906, represivas del agio y la especulación, prorrogadas en su vigencia hasta 1958 por la nº 14120.-

LA PLATA, 11 de abril de 1956.-



DRA. LUISA ESTHER ROA BETTIN  
VOCAL  
COMISION INVESTIGADORA LEGISLATIVA  
DE LA PROVINCIA DE BUENOS AIRES

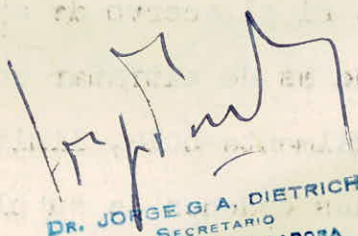

DR. JORGE G. A. DIETRICH  
SECRETARIO  
COMISION INVESTIGADORA  
ACTUACION LEGISLADORES

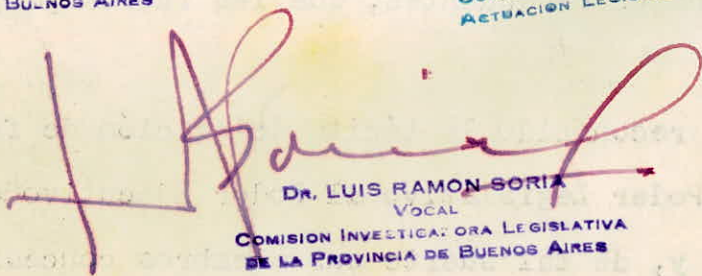

DR. LUIS RAMON SORIA  
VOCAL  
COMISION INVESTIGADORA LEGISLATIVA  
DE LA PROVINCIA DE BUENOS AIRES

59

Provincia de Buenos Aires  
Legislatura

CARPETA N° 40

EX DIPUTADA, NORMA B. EGAN

//La Plata, 24 de abril de 1956.-

Visto lo dictaminado por la Comisión Investigadora Legislativa y de acuerdo con las conclusiones de la misma, pasen estos actuados al señor Juez del Crimen en Turno del Departamento Judicial de la Capital.

En la fecha se remite copia de lo dictaminado al señor Presidente de la Comisión Investigadora Provincial.-



C. ALZUETA  
SECRETARIO  
COMISION INVESTIGADORA LEGISLATIVA



FEDERICO A. CRESCO  
INTERVENTOR  
LA LEGISLATURA DE BUENOS AIRES

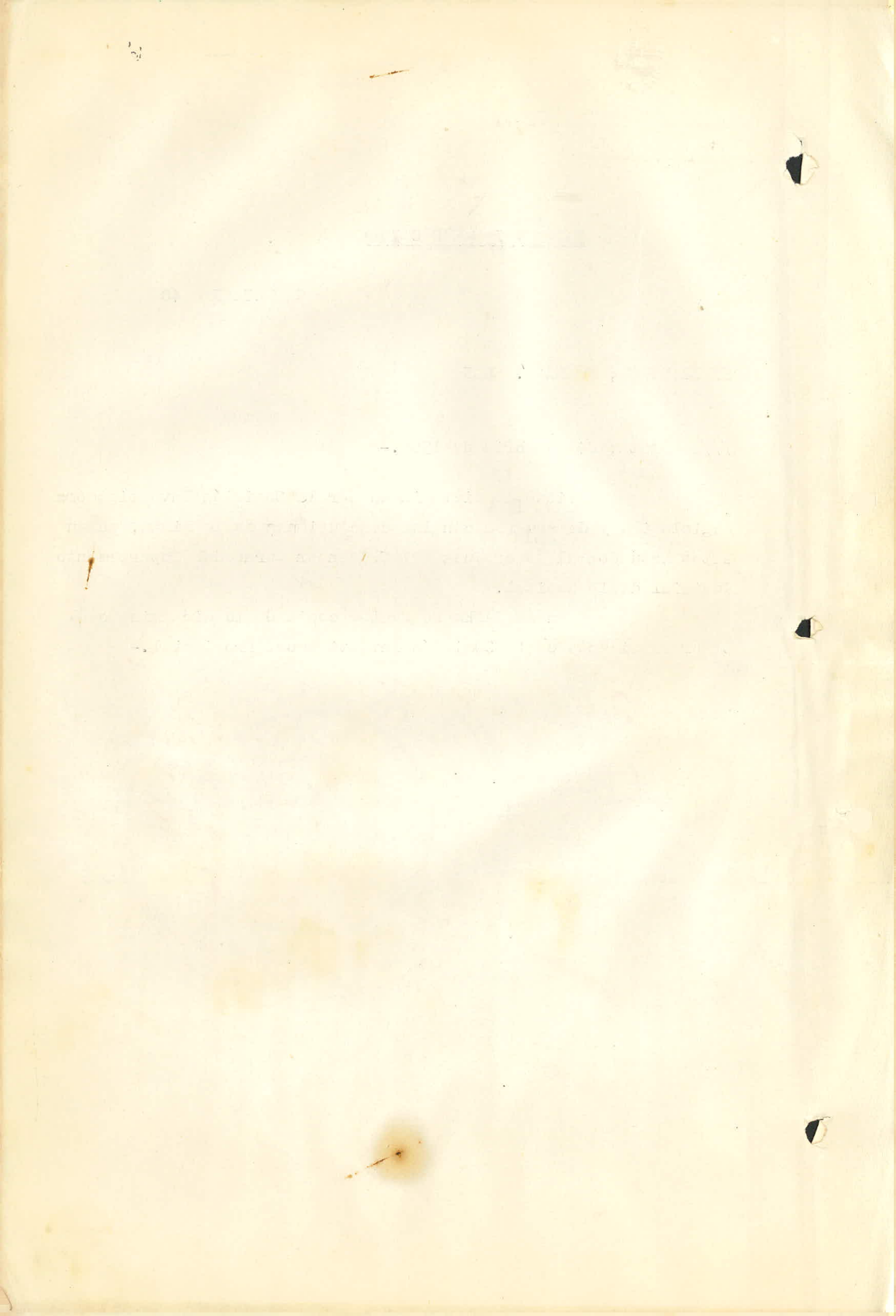





Provincia de Buenos Aires  
Comisión Investigadora Legislativa

LA PLATA, 24 de abril de 1956.

Al señor Juez del Crimen en turno  
La Plata.

Nº 672

Tengo el honor de dirigirme a V.S. a fin de remitirle las actuaciones promovidas con motivo de la investigación sobre el desempeño de la ex-legisladora señorita NORMA B. EGAN y el dictamen de la Comisión Investigadora Legislativa.

De acuerdo con las conclusiones a que arribó la misma, corresponde tomar intervención a V.S. lo que llevo a su conocimiento a los fines pertinentes.

Dichas actuaciones se hallan contenidas en una carpeta que lleva el número cuarenta (40) y que consta de cincuenta y ocho (58) fojas útiles.

Saludo a V.S. con mi más distinguida consideración.



*Federico A. Crespo*  
FEDERICO A. CRESPO  
INTERVENTOR  
DE LA LEGISLATURA DE BUENOS AIRES

"cluido by 30 de abril de 1956. Caste.

Az



Señor Juez del Crimen:

NORMA BEATRIZ EGAN O'DONNELL, por derecho propio, ex legisladora y con domicilio legal en la calle Bartolomé Mitre número 3665, Tercero B., de la Capital Federal, ante Usia, respetuosamente, digo:

solicito de Usia disponga por los medios necesarios que se levante la interdicción que pesa sobre mis bienes, considerando de que dicha medida a la fecha no tiene razón de ser.

Agradeceré la comunicación respectiva al disponer de conformidad a esta petición.

Sirva S.S. proveer. de

SEÑA JUSTICIA.

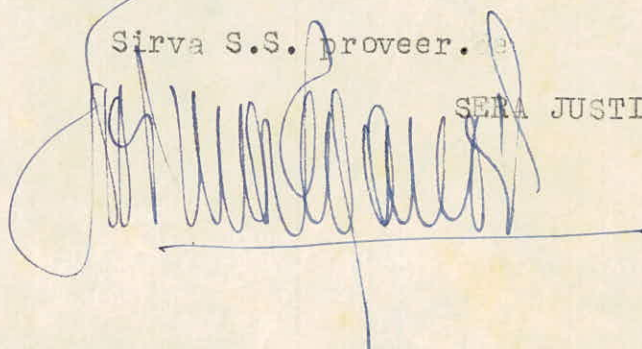
A handwritten signature in blue ink, appearing to be 'Norma Beatriz Egan O'Donnell', written over a horizontal line. The signature is cursive and somewhat stylized.

