EXPTE. D- 1408 / 22 - 23

H. C. DE DIPUTADOS FOLIO 1 Pcia. BS. AS.

Provincia de Buenos Aires

Honorable Cámara Diputados

El Senado y la Honorable Cámara de Diputados de la provincia de Buenos Aires sancionan con fuerza de

LEY

Artículo 1º. Desígnese con el nombre de "ELVIRA RAWSON", a la Ruta Provincial N° 43, en toda la extensión de su traza.

Artículo 2°. Facúltese a la autoridad de aplicación a adecuar la cartelería necesaria en la ruta, en su traza y en la cartografía que la referencie.

Artículo 3°. El Poder Ejecutivo designará la Autoridad de Aplicación.

Artículo 4°. Comuníquese al Poder Ejecutivo.

Dr. ALBERTO CONOCCHIARI
Diputado
Bloque Frente de Todos
H.C. Diputados de la Pcia. Bs. As.

FUNDAMENTOS

El proyecto de ley que ponemos en consideración, impulsa la designación con el nombre de *"Elvira Rawson"* a la Ruta Provincial N° 43.

Designación

Elvira del Carmen Rau Guiñazú, también conocida como Elvira Rawson, nació el 19 de Abril de 1865 en Junín, Provincia de Buenos Aires.

Conocida popularmente por su perfil revolucionario , perteneciente a la Unión Cívica Radical, siendo además la segunda mujer en graduarse de medica en la Argentina en 1892. En resumen, fue una destacada luchadora feminista por la igualdad de derechos para hombres y mujeres.

A sus seis años de edad Elvira y su familia se trasladaron a la provincia de Mendoza, lugar que vio crecer a esta niña que se transformaría en un icono de la revolución feminista, consagrándose años más tarde como una de las primeras maestras de dicho sitio.

Posteriormente, se traslada a Buenos Aires persiguiendo el sueño de estudiar medicina, oponiéndose al mandato familiar, inscribiéndose así en la Facultad de Medicina de la Universidad Nacional, siendo ésta la única mujer inscripta en la misma.

Cuando decidió estudiar Medicina se encontró con la oposición de sus padres por considerarla una profesión para nada adecuada para una "jovencita de bien". Le advirtieron que le quitaban la ayuda económica si insistía con formarse como médica, pero Elvira siguió su impulso y se inscribió en un curso de primer año de la carrera que la tenía como única mujer entre 84 hombres.

Decidió trabajar como maestra para costear sus estudios. La medicina fue para ella el disparador que le permitió luchar por una sociedad más justa e igualitaria con una impronta vanguardista para la época. Alcanzó el doctorado con la tesis "Apuntes sobre la higiene en la mujer", un trabajo que ayudó mucho a comprender la sexualidad femenina.

Elvira continuó su formación como médica, inclinando su ejercicio hacia las enfermedades femeninas, convirtiéndose de esta forma en pionera al introducir la eugenesia en nuestro país, dedicando su tesis a dicha cuestión.

Su tesis hablaba de pubertad, matrimonio, embarazo, alumbramiento y lactancia, considerado fundamental para las mujeres de la época, en especial para muchas adolescentes que ignoraban su propio cuerpo. Se opuso al casamiento precoz por los daños físicos y psicológicos que provocaba en las jóvenes y condenó los casamientos consanguíneos pactados en ciertos círculos familiares de la época.

H. C. DE DIPUTADOS
FOLIO
3
Pcia. BS. AS.

Trabajó para que mujeres casadas sepan cómo cuidar sus órganos sexuales y para que vivan el embarazo como algo natural y no como una enfermedad, como muchas creían en aquellos tiempos.

En el esplendor de su vocación, fue una de las fundadoras del primer Centro Feminista del país, cuyo propósito se basaba en el reconocimiento de la igualdad de derechos civiles y políticos de hombres y mujeres.

En 1890, durante la Revolución del Parque, estableció con algunos colegas un hospital de campaña en el frente de batalla, para atender a los heridos. Como consecuencia fue distinguida por el mismo Leandro N. Alem con la entrega de la medalla de oro por su voluntaria labor en el frente. Luego, ingreso en la Unión Cívica, y posteriormente en la Unión Cívica Radical.

Así pues, participó activamente en el Primer Congreso Femenino Internacional, realizado en Buenos Aires en 1910, en ocasión del primer centenario de nuestro país. En concordancia, fundo la Asociación Pro Derechos de la Mujer, junto con Adelina Di Carlo, Emma Day y Alfonsina Storni, entre muchas otras, llegando a reunir más de once mil afiliadas.

Elvira Rawson fallecería en Buenos Aires, el 4 de junio de 1954

Información de la RP 43
INICIO-FIN: RP44 - RP42
LONG. (Km): 66,04
RECORRIDO:
Partido de Suipacha; Suipacha
Partido de Chacabuco: Castilla

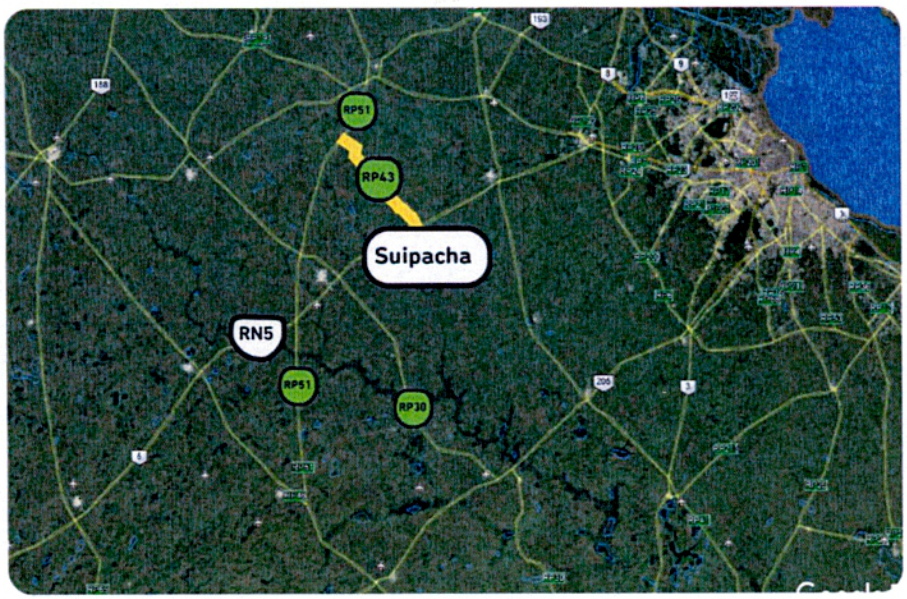

H. C. DE DIPUTADOS
FOLIO
4
Pcia. BS. AS.

TRAMO NRO.	INICIO-FINAL	LONGITUD (M)
RP 043 – 010	RP44- RN5	36.563
RP 043 – 020	RN5- RP42	29.481

Conclusiones

Mujer profesionalmente consagrada que batalló incansablemente por la libertad y los derechos de sus pares, para darles voz a todas aquellas mujeres que debido al contexto social carecían, ya que ningún problema colectivo podría ser indiferente para todas ellas, mujeres ligadas con la creación, con la vida, mujeres que aman su tierra y deseaban también representar el bien común de sus habitantes, es por ello que en 1951, Elvira, vio concretarse su pelea por el voto femenino.

Los pueblos que no preservan la memoria de quienes fueron y son sus mejores ejemplos, no pueden acometer la empresa de edificar el futuro colectivo, con la mística de quien sabe que es la continuidad de las mejores calidades de su pueblo.

Por todo lo expuesto, queriendo con éste proyecto brindar un homenaje para una mujer consagrada como una figura del feminismo, en la búsqueda de la igualdad, rompiendo las barreras sociales y temporales, les solicito a las Sras. Legisladoras y los Sres. Legisladores acompañen con su voto la presente iniciativa.

Dr. ALBERTO CONOCCHIARI
Diputado
Bloque Frente de Todos
H.C. Diputados de la Pcia. Bs. As.