EXPTE. D- 1969 /23-24

H.C. DE DIPUTADOS
FOLIO
1
Pcia. BS. AS.

PROYECTO DE DECLARACIÓN

LA HONORABLE CÁMARA DE DIPUTADOS DE LA PROVINCIA DE BUENOS AIRES

DECLARA

Su beneplácito y felicitación al fotógrafo argentino Rodrigo Abd, que acaba de ganar el Premio Pulitzer por su cobertura de la guerra en Ucrania.

Dip. JOSÉ IGNACIO "COTE" ROSSI
Frente de Todos
H.C. Diputados Pcia. de Bs. As.

H.C. DE DIPUTADOS
FOLIO
2
Pcia. BS. AS.

FUNDAMENTOS

Sr. Presidente

Rodrigo Abd es miembro del equipo fotográfico de Associated Press y en su extensa carrera cubrió diferentes conflictos en el mundo. Ahora, acaba de ganar el Premio Pulitzer. El jurado destacó su cobertura de la guerra en Ucrania. La imagen premiada es la tiene como protagonista a Nadiya Trubchaninova, de 70 años, llorando arrodillada junto al ataúd que contiene el cuerpo de su hijo. Pero su trabajo no se reduce a un conflicto bélico en particular.

Ha documento la violencia y las maras en Guatemala, el terremoto en Haití en 2010, la búsqueda de desaparecidos en Perú, las FARC en Colombia, el conflicto ecológico en la selva amazónica, los conflictos en Medio Oriente como el de Afganistán en 2010, la Primavera Árabe en Libia en 2011 y la guerra civil en Siria en 2012.

Nació en Buenos Aires en 1976 y desde 2003 es miembro del equipo fotográfico de Associated Press. Antes, trabajó para los diarios argentinos La Razón y La Nación. El objetivo de sus fotos es "entender la guerra de una forma humana y no a través de números". Esa es su mirada.

Por todo lo expuesto, solicito a los Sres. Legisladores acompañen con su voto la presente iniciativa.

Dip. JOSÉ IGNACIO "COTE" ROSSI
Frente de Todos
H.C. Diputados Pcia. de Bs. As.

H. C. DE DIPUTADOS
FOLIO
3
Pcia. BS. AS.

ANEXO

Nadiya Trubchaninova, de 70 años, llora arrodillada al lado del féretro con los restos de su hijo de 48 años, durante su funeral en el cementerio de Mykulychi, en las afueras de Kiev, Ucrania, el 16 de abril de 2022. (AP Foto/Rodrigo Abd)

H.C. DE DIPUTADOS
FOLIO
4
Pcia. BS. AS.

Policías trabajan para identificar a civiles que murieron durante la ocupación rusa en Bucha, Ucrania, en las afueras de Kiev, antes de enviar los cadáveres a la morgue, el 6 de abril de 2022. Bucha, en la periferia noroccidental de la capital ucraniana, había estado ocupada por las fuerzas rusas durante aproximadamente un mes. Fue tomada mientras éstas avanzaban hacia Kiev al inicio de la invasión de Ucrania que comenzó a finales de febrero de 2022. Cuando se retiraron, dejaron a su paso escenas de horror. (AP Foto/Rodrigo Abd, Archivo)

H. C. DE DIPUTADOS
FOLIO
5
PCIA. BS. AS.

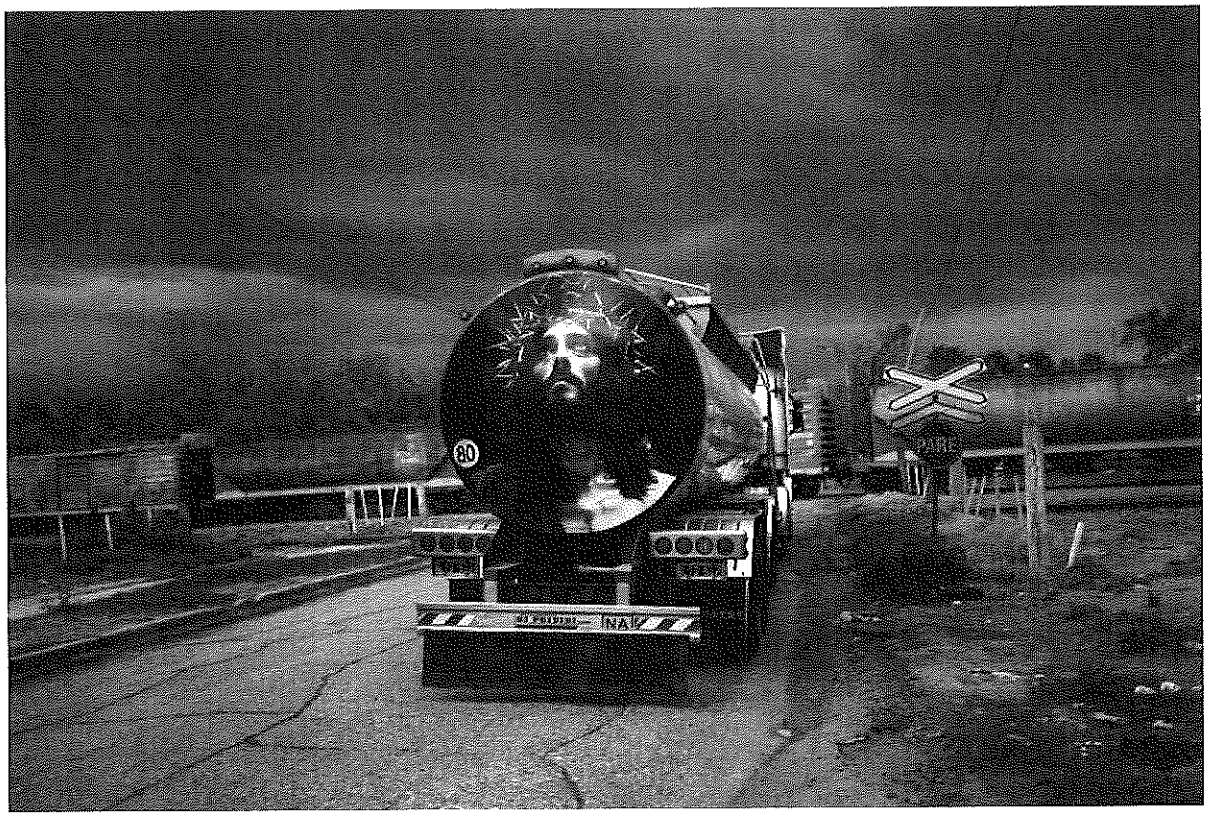

Las economías latinoamericanas se han recuperado en gran medida de la pandemia, pero soplan nuevos vientos en contra que podrían ensombrecer las perspectivas y llevar a la región a una nueva década de bajo crecimiento, advirtió el martes el Banco Mundial. En esta fotografía, se ve la imagen de Jesús pintada en un camión de trasporte de gasolina en Puerto General San Martín, Argentina, el lunes 3 de abril de 2023. (AP Foto/Rodrigo Abd)

H.C. DE DIPUTADOS
FOLIO
6
Pcia. BS. AS.

Una niña corre mientras agentes de la policía fronteriza patrullan en el vecindarios de Los Pumitas, donde Máximo Jerez, de 11 años, fue asesinado en la madrugada del domingo cuando al menos un pistolero atacó una fiesta de cumpleaños, en Rosario, Argentina, el jueves 9 de marzo de 2023. Horas después del entierro, residentes en un barrio del norte de Rosario donde supuestamente vivía el agresor, atacaron y destrozaron su vivienda. (AP Foto/Rodrigo Abd)

H.C. DE DIPUTADOS
FOLIO
7
PCIA. BS. AS.

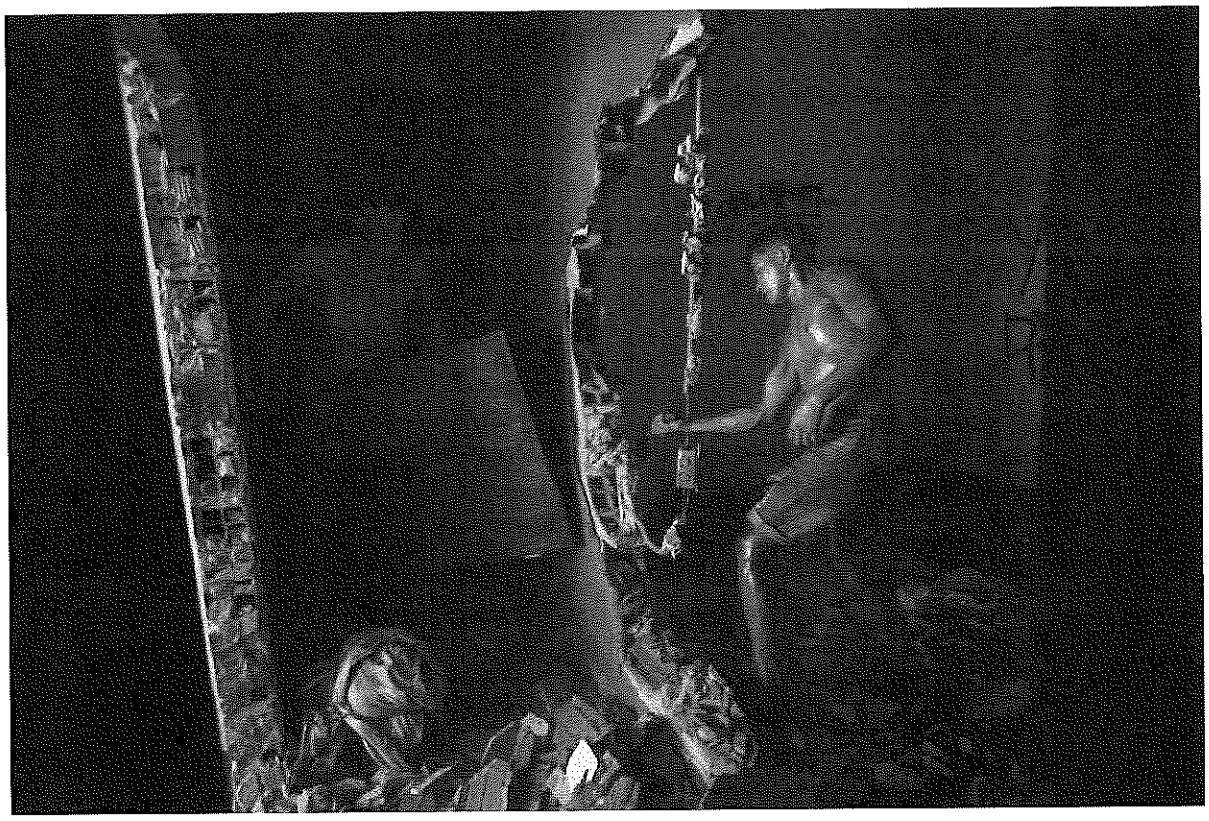

Vecinos y familiares de Máximo Jerez, un niño de 11 años que fue asesinado cuando al menos un pistolero atacó su fiesta de cumpleaños, destruyen la vivienda del supuesto agresor, en el vecindario de Los Pumitas, en Rosario, Argentina, el 6 de marzo de 2023. (AP Foto/Rodrigo Abd)

H. C. DE DIPUTADOS
FOLIO
8
Pcia. Bs. As.

Manifestantes de oposición al gobierno marchan por el centro histórico de Lima, Perú, el martes 7 de febrero de 2023. Las protestas reclaman un adelanto electoral inmediato, la renuncian de la presidenta Dina Boluarte, la liberación del destituido presidente Pedro Castillo, removido de su cargo y encarcelado por intentar disolver el Congreso en diciembre, y justicia por los manifestantes muertos en enfrentamientos con la policía. (AP Foto/Rodrigo Abd)

EXPTE. D- 1969 /23-24

H.C. DE DIPUTADOS
FOLIO
4
Pcia. BS. AS.

Celebración en Buenos Aires luego de que Argentina gane la Copa del Mundo contra Francia, 18 de diciembre, 2022. (AP Photo/Rodrigo Abd)

H.C. DE DIPUTADOS
FOLIO
10
Pcia. BS. AS.

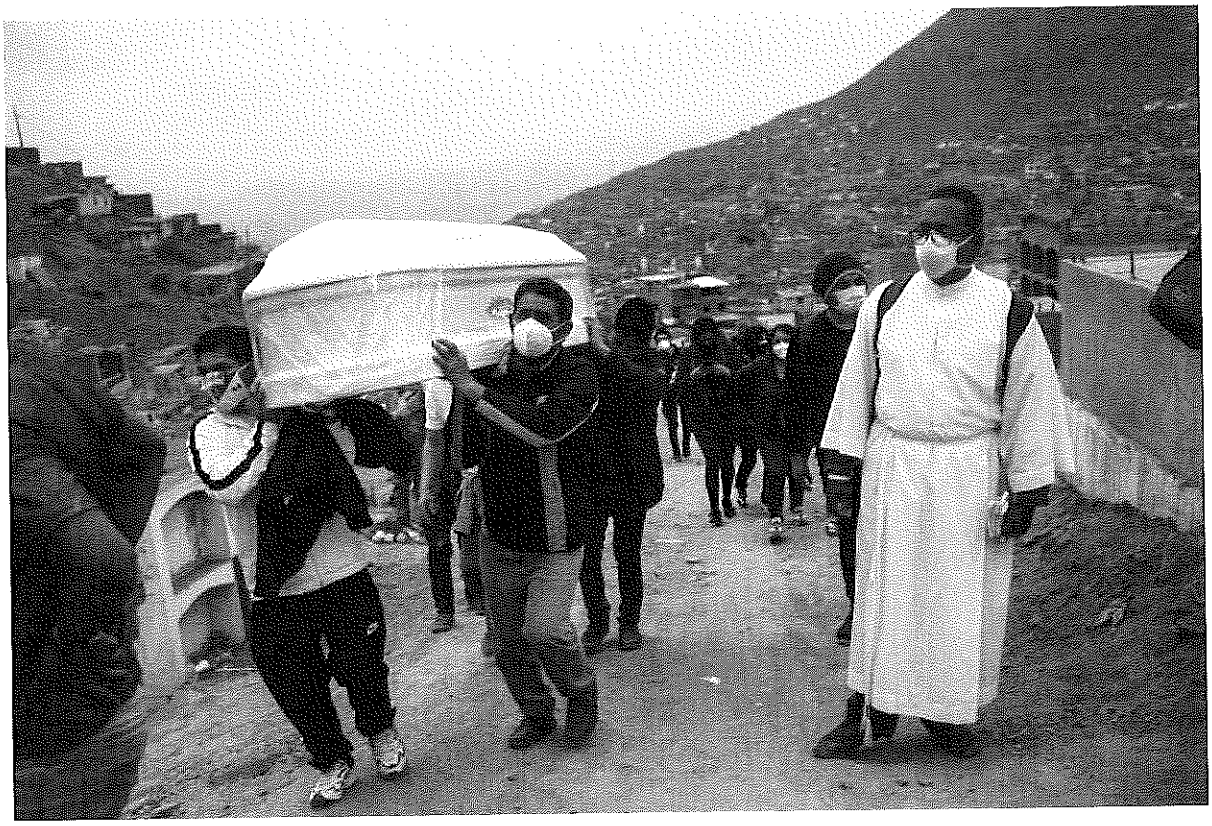

El hermano Ronald Marín, un laico de 30 años de Venezuela, acompaña a un lugar de enterramiento a los familiares de Juan Tito Ramos, de 87 años, que murió de coronavirus, en el cementerio "Mártires 19 de Julio" en Comas , en las afueras de Lima, Perú, el lunes 6 de julio de 2020. Perú tiene la tasa de mortalidad COVID-19 más alta por millón en las Américas, por encima de Chile, Estados Unidos, Brasil y México. (AP Foto/Rodrigo Abd)

H. C. DE DIPUTADOS
FOLIO
11
Pcia. BS. AS.

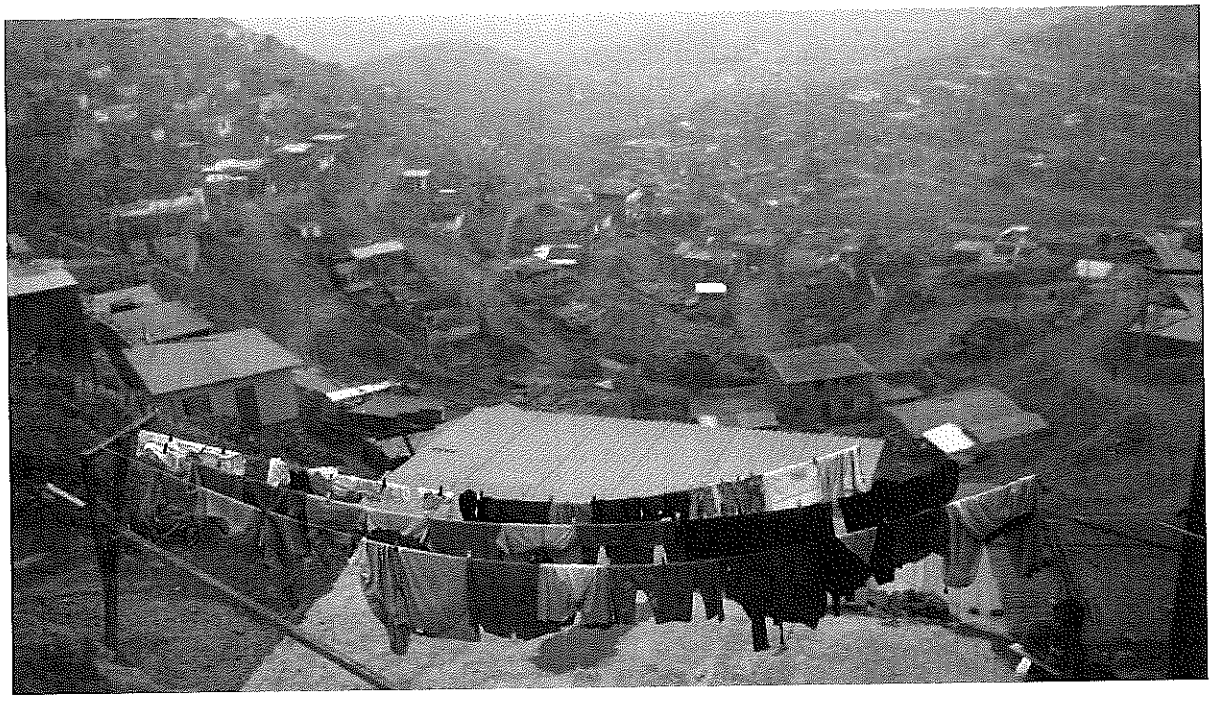

La pobreza en Lima, Perú (Foto: AP)